時報

今日第三張圖畫時報閱者注意

中華民國十七年 | 二月八日星期三 | 舊曆戊辰年正月十七日 | 今天三張售大洋三分 | 第八千四百四十七號

定報價目 本埠及日本一個月一元二角 [illegible] 全年十二元 [illegible]

廣告刊例 [illegible] 本館廣告部接洽 [illegible] 電話中央六一二〇四 [illegible]

專家編輯 最新出版

商務印書館發行

新學制高級中學教科書

普通科

古白話文選 吳遁生 鄭次川 二冊一元二角
近人白話文選 同上 二冊九角
詞選 胡適 一元六角
修辭學 王易 三角
本國史 呂思勉 一元
西洋史 陳衡哲 上冊八角 下冊一元二角
本國地理 張其昀 上冊一元二角
政治概論 張慰慈 八角
社會學概論 瞿世英 六角
社會問題 陶孟和 八角
人生哲學 馮友蘭 一元一角
戴東原的哲學 胡適 一元二角
心理學 陸志韋 八角
論理學 王振瑄 四角
科學方法 汪楚基 七角五分
天文學 王華隆 四角
地質鑛物學 張資平 二元五角
公民生物學 王守成 上冊一元 下冊七角
代數學 何魯 八角
三角術 趙修乾 八角
醫學常識 洪式閭 鈕經清 八角
水彩風景畫 周玲蓀 一元二角

▲商業科

中國商業史 陳燦 八角
商業地理 蘇鐵頤 上冊八角 下冊一元
商業算術 曾鵬 上下二冊各六角
商業簿記 楊端六 九角
新式官廳簿記及會計 楊汝梅 一元二角
會計學 吳應圖 七角
近世會計學 劉葆儒 一元二角
審計學 吳應圖 一元
統計學 陳其鹿 一元
股份公司經濟論 周沉剛 一元
商法要論 郝立興 一元
國際商業政策 周佛海 六角
廣告心理學 吳應圖 八角
實用廣告學 蔣裕泉 四角
財政學 壽景偉 八角
匯兌論 俞希稷 九角
貨幣論 王效文 八角
金融經濟概論 周佛海 一元
銀行學 陳其鹿 八角
保險學 王效文 上冊八角 下冊六角

▲工業科

工廠設備 方滄城 六角
工業簿記 陳家瓚 五角
車牀木工 郭元璟 二角
材料強弱學 徐守楨 四角
陶瓷學 何應樞 六角
實驗電報學 曾清霆 六角
市政工程 凌鴻勛 八角
鐵路工程學 凌鴻勛 八角
汽車學 裴元嗣 七角
染色學綱要 李文 六角

▲農業科

作物學通論 黃紹緒 六角五分
造林學各論 李蓉 二元

（另印高中用書條目備索）

無錫國學專門學院續招新生

定二月九日上午九時在無錫學前本院考試先期報名索閱章程者附寄郵票一分再本院授班如有志向學者同時報名此佈 院長唐文治 教師錢基博等同啓 2135

中國醫學院招男女生

宗旨 本院設講習院應社會需要以主要學術及中國醫學技術融會西說養成國醫人才 附教授 章太炎 王一仁 秦伯未 許半龍 曹井甫 章次公 王慎軒 嚴蒼山 [illegible] 實習 本院附設中國醫院及各醫院實習 名額 本院一年級及講習科各五十名 資格 （一）高中畢業（二）具有相當程度者 報名 夏曆正月初六日起至十八日止 試驗 [illegible] 開學 夏曆正月十九日 院址 上海小西門外黃家闕路 招生委員會 2137

新華藝術大學招男女生

學系 西畫系 音樂系 國畫系 師範系 學額 各系新生三十名及各級插班生 報名 即日起 試驗 二月一號起隨到隨考 開學 二月八號 校址 上海法租界金神父路南口打浦橋 附告 詳章附郵四分 校長 季融五 2134

愛國女學招生

本校高中文科 師範 體育科 初中 小學 特別科 招插班生 報名即日起 報名費兩元 隨到隨考 校址 上海西門 [illegible]

上海私立清心兩級中學暨附屬小學校招考插班生

本校下學期高中初中小學特別班各級及附屬幼稚園均有餘額有志肄業者可即來校報名 [illegible] 開學 [illegible] 校址 上海北四川路東寶興路十八號 校長 徐婉珊 啓 2041

啓秀女校招生

本校附屬高級中學現定於三月一日（星期四）開課學費定爲通年三十五元半年十五元本校校舍 [illegible] 各級復課問題正在進行中 [illegible]

中法國立工業專門學校通告

本校附屬高級中學現定於三月一日（星期四）開課 [illegible] 月八日起來校報名 [illegible] 二十一日招考 [illegible] 中法國立工業專門學校中法校長通告

大夏中學春季招生

本校爲擴充校務起見現已遷至戈登路麥根路口八十四號至九十號新校舍辦公定於陽歷二月十日十一日招考初中一年級新生暨高初中各年級男女插班生凡有志來學者務即向本校或膠州路大學部及九畝地萬竹小學報名可也招生簡章可向報名處索閱 2139

第十九卷第十號 教育雜誌——城市平民教育專號

總會城市教育部的組織和工作……湯茂如
都市平民教育運動術……湯茂如
城市平民學校課程論……艾華
城市平民學校管理法……殷觀蘇
城市平民學校教學法……賴成聰
城市平民學校的教材……湯茂如
城市平民學校視導法……張哲農
編輯平民報紙的經驗……周德之
城市平民學校之教育測驗……諸葛龍
北京之表演平民學校之智慧測驗……賴成聰
克柏屈在滬講演錄（續）……張哲農

教育界消息
水深火熱之教育界
第三屆世界教育會聯合會記略
中華教育文化基金會社會調查
部之報告
學校職教員養老金及卹金條例

本號仍售大洋一角 預定全年一元二角

商務印書館

上海特別市公用局暫定稽查貨車及小車罰則

第一條 茲規定稽查大貨車（即塌車）各項罰款如左（一）已領號牌而未釘掛者罰銀一元（二）已領號牌執照而未帶者罰銀一元（三）已領號牌執照而有故意塗除之痕跡者罰銀二元（四）行車執照與號牌號數不符者罰銀二元（五）行車執照或號牌與鋼印號數不符者罰銀二元（六）車上鋼印號碼有故使模糊之痕跡者罰銀一元（七）車上鋼印號碼有故意塗除之痕跡者罰銀二元（八）有釘掛號牌而無鋼印者罰銀 [illegible]（九）無號牌照及 [illegible] 第二條 小貨車（即老虎車）及小車各項罰款比照第一條各項之規定減半處分之 第三條 查得有前條各項罰款如係公安局出具收據者由公安局 [illegible] 第四條 [illegible] 第五條 本罰則呈准上海特別市市政府核定施行

十七年一月二十 [illegible] 日市政府核准

2236

預防百病

語云「凡事預則立不預則廢」人之於己身最痛苦之疾病又奚可而不預防之者否則小病不治每成大病大病不治後患堪虞甚至有性命之憂焉

虎標永安堂秘製四大靈藥如

萬金油 八卦丹 頭痛粉 清快水……

能除百病諸君偶有不適以之對症施治無有不效者誠預防百病之最善法也

總發行上海永安堂 北四川路八十九號 電話北三七三六

2171

教科書

以中華書局出版者爲最優良

現在各學校采用最多者係

新學制適用 新小中學教科書

最新編製出版 新中華教科書 經售

印有樣本 函索即寄 內容如何 比較即見

（戊14）

上海銀行公會會員 中華滙業銀行廣告

本銀行在財政農商部註冊額定資本金一千萬元公積金及前期滾存金一百二十八萬餘元專營國內外匯兌以及各種存放款項抵押貼現跟單押滙買賣生金銀等一切業務在北京設立總行在天津上海漢口濟南青島等處設立分行 [illegible] 上海分行 電話中央五六一五 [illegible]

建設廉潔的市政府

一 建設廉潔的市政府 市政進行市政府與市民有共同責任

一 市民幫助市政府就是幫助自己

一 上海市政府是全市市民的政府

一 實行總理建國方略建設大上海

一 市政府是替市民求幸福謀利益的 市民與市政府要有合作的精神

一 市民應有市政常識

一 開明的市民爲改良市政第一要素

一 努力建設大上海爲全國模範市

印機廉讓

茲有大號馬達印機一架可以當面試驗現因本公司出讓房屋願廉價脫售有意者請投函時報第五十六號信箱或向望平街時報營業部王君接洽須看可也 新明印刷公司啓

國內紀載

中央四次全體會議昨日閉幕

通過宣言 表四次全會宣言

中央常務國府軍委會委員均推定

未及討論各案交中央執委會辦理

◎中央全會七日上午開會、出席委員二十八人、張人傑・宋子文・李石曾不到、蔣中正主席、秘書長報告前各省陸軍測量局長建議、請設陸地測量部、無討論、開議第一案、因宣言稿油印未竣、俟下午閉會前再議、討論第二案、蔡元培張人傑李石曾李宗仁陳果夫原提案云、國民黨反共清共、數月於茲、但共黨陰謀、仍極猖獗、證據確鑿、共黨之理論・方法・機關・運動四項、均應制止剷除、擬請中央全會交執監兩常委會及政治會議執行、議決通過照辦、次議第三案、中央執行委員會常務委員會組織案、決議一致推舉戴季陶丁惟汾・于右任・蔣中正・譚延闓爲中央常務委員、該案常委原額九人、留四人爲出洋同志地步、第四案決議茲推定譚延闓・張人傑・于右任・李烈鈞・爲國府常委、並指定譚延闓爲國府主席、第五案決議茲指定蔣中正・于右任・白崇禧・李宗仁・李濟深・何應欽・朱培德・程潛・馮玉祥・閻錫山・楊樹莊・譚延闓等十二人爲軍委會常委、並指定蔣中正爲軍委會主席、其他各案、概未討論、並作下列之決議、凡此次會議不及討論之各委提案、悉交中央常委會辦理、十二時散會、(南京七日下午八時電)

◎中央全會七日午後繼續開會、通過宣言、朗讀國府及軍委會委員名單、五時行閉會式、到委員念四人、秩序(一)各委就位、(二)主席團就位、(三)奏軍樂、(四)行禮、(五)主席于右任讀遺囑後、靜默三分鐘、(六)主席致閉會詞、(七)讀宣言、(八)禮成、(九)奏樂、(十)攝影、國府委員案議決如下、茲推舉丁惟汾・于右任・王伯羣・王法勤・王寵惠・孔祥熙・古應汾・白崇禧・白雲梯・田桐・伍朝樞・朱培德・朱霽青・李宗仁・李烈鈞・李濟深・汪兆銘・何香凝・何應欽・宋子文・宋淵源・林森・周震鱗・柏烈武・胡漢民・陳調元・孫科・許崇智・張人傑・張之江・張繼・黃郛・黃紹雄・鈕永建・程潛・馮玉祥・楊樹莊・經亨頤・熊克武・鄧澤如・蔡元培・趙戴文・樊鍾秀・劉守中・蔣中正・蔣作賓・戴季陶・閻錫山・譚延闓・爲國府委員・又推選之軍委會委員決議案如下、茲推選于右任・方振武・方聲濤・王均・石青陽・白崇禧・田頌堯・朱培德・朱紹良・宋哲元・李宗仁・李烈鈞・李福林・李景曦・李鳴鐘・李濟深・何成濬・何應欽・汪兆銘・周西成・岳維峻・金漢鼎・胡宗鐸・胡漢民・柏文蔚・徐永昌・馬福祥・孫良誠・孫岳・孫科・陳可鈺・陳季良・陳訓詠・陳焯・陳紹寬・陳嘉祐・陳銘樞・陳調元・夏威・曹萬順・張之江・張羣・商震・鹿鍾麟・賀耀祖・黃紹雄・程潛・溫壽泉・馮玉祥・鈕永建・楊杰・楊虎臣・楊愛源・楊樹莊・鄧錫侯・鄧寶珊・樊鍾秀・熊斌・錢大鈞・盧師締・劉文輝・劉郁芬・劉峙・劉湘・劉驥・蔣中正・蔣作賓・魯滌平・賴心輝・龍雲・閻錫山・譚延闓・顧祝同・爲軍委會委員、交國府特任、(南京七日下午八時電)

◎中央四次全會七日議事日程、(一)國民黨第二屆第四次中央執行委員全體會議宣言案、(二)蔡元培・李石曾・張人傑・李宗仁・四委員請制止共黨陰謀案、(三)中央執行委員會常務委員會組織案、(四)國民政府主席及委員會組織案、(五)軍事委員會主席及常務委員人選案、(六)各委員提案中未付審查之各案、(甲)何委員香凝關於提高黨權等五項之提案、(乙)白委員雲梯爲蒙古防止外患改進內治之提案、(丙)繆委員斌之三提案、子・建設的民衆運動案、丑・兵工政策案、寅・明定外交政策案、(丁)陳果夫・李石曾・張人傑・蔣中正・四委員提議本黨應特別提倡合作運動案、(戊)柏委員文蔚之兩提案、子・政治建設初步案、丑・除共善後計劃案、(己)何委員應欽之兩提案、子・保障革命人員工作案、丑・請竭力實行減除苛捐雜稅等五項建議案、(南京六日下午十一時電)

◎七日晚蔣介石在香舖營宴各委員、(南京七日下午八時電)

◎省市政府、以中央四次會議、一切黨國大計、均已圓滿解決、定八日午在省政府開會歡宴各委員(南京七日八時電)

▲校正 昨報六日中央四次會議、第一案整飭黨紀方法案、「結果以原案從嚴修正」、係「結果以原案太嚴、議決修正」之誤、又第四案決議脫落十數字、校正如下、「寧漢兩方決議案、交執監委員會常務委員聯席會議審查、審查之原則如下、(一)凡與聯俄容共政策有關之決議案、一律取消、(二)凡因反共關係而開除黨籍者、一律無效、」又第五案修正通過總司令部組織大綱、「總司令得兼任軍委會主席」、脫一「得」字

陳銘樞抵港回省

追擊張軍之兵力分配

湘粵敗兵聯合之防備

◎陳銘樞七日由汕抵港、日內赴省、(香港七日電)

◎追擊張發奎軍部隊、李濟深決以錢大鈞白崇禧及陳濟棠三部爲第一路、錢任總指揮、第七軍爲第二路、伍廷颺任總指揮、徐景唐爲總預備隊、(香港七日下午九時電)

◎第八路總指揮部、命獨立第八師蘇世安、十六軍范石生、第一遊擊司令胡鳳璋、第二遊擊司令許克祥、由坪石入湘、與西征軍會剿湖南殘部、又命第四師黃旭初、第六師伍廷颺、十二師徐景棠、第三十二軍錢大鈞、入贛追擊張發奎軍、湘軍自退出長沙後、一部退衡州、擬竄粵贛、與竄入贛境之張發奎軍聯合、徐圖入粵、李濟深恐兩殘部合併、遺患將來、並命范許兩部開往坪石・防湘軍竄入、潮汕防備、則由黃紹雄担任、(廣州六日電)

◎陳濟棠四日偕李揚敬由梅縣赴汕、(香港七日電)

◎第七軍四日運解繳獲敵械二批回省、計步槍一千七百餘支、追擊砲六門、機關槍十架、(香港電)

◎討伐張發奎軍殘部之事、由黃紹雄當之、陳銘樞與黃紹雄之間已有接洽、陸豐方面被共黨及農匪襲攻、陳銘樞與徐景唐協力討伐之(汕頭東方電)

◎飛鷹艦六日奉命回防汕頭、(香港七日下午九時電)

◎李濟深委第七軍統領封高英・譚盛生・張貫之・爲獨立團長、(香港七日下午九時電)

◎李濟深禁止各軍招募土匪散兵、(香港七日下午九時電)

鄂西軍由魏益三節制

一軍四十三軍調攻湘西

◎程潛自長沙電宜昌魏益三、鄂西獨立第六第八師各軍、完全歸魏節制、一軍四十三軍調回常德作戰、(漢口六日電)

◎十九軍將調回武漢、十八軍分赴各縣剿匪、(漢口六日電)

◎入宜昌之軍隊、爲獨立第五師及一軍、此外在近郊者、有第三十軍及第四十三軍、共計約有一萬人、各發討伐楊森之命令、市內遍貼各軍列舉楊森之罪狀之傳單、市外土匪橫行、時與軍隊衝突、第三十軍之某團長、因此身受重傷、(宜昌四日東方電)

◎十八軍担任武長路警備、(漢口六日下午一時電)

◎省政府任袁濟安爲警備處長、肅清各縣共黨土匪、(漢口六日下午二時電)

◎石青陽四日赴重慶、(漢口六日下午三時電)

征湘軍之進展

◎湘軍第一軍第十七軍第三十六軍、在衡州寶慶方面、征湘軍第十九軍在沿湘江一帶、第七軍第二十一軍已占領湘潭湘鄉、現正從該處向寶慶前進、(長沙六日東方電)

◎第十三軍第六軍之大部、已達寧鄉、湘軍第四十四軍第三十五軍、似從益陽退至安化方面、(長沙六日東方電)

楊森扣外輪運兵

兩外輪在途觸礁

◎楊森於一月三十日委棄宜昌時、曾徵發懸美旗之船四艘、懸法旗之船兩艘、及華船若干艘、爲其運輸軍隊、滿載軍隊及貨物開往上游時、在途觸礁、現有其他美船兩艘馳往援救、(北京七日路透電)

◎據長江上游外人消息、漢口政府曾命楊森將吳佩孚拘解漢口、楊以與吳深交、不允遵行、僅於一月四日繳吳衛隊之械、並在萬縣看管吳氏夫婦、(北京七日路透電)

◎一月三日有美孚油公司之船兩艘、在沙市下游爲長江北岸之匪槍擊、二船亦開槍回擊(七日北京路透電)

張學良赴德州

褚玉璞赴濟南

◎張學良今午赴德州、(北京七日下午十時電)

◎張作霖對大名德州防務甚注意、特令張學良赴德州視察、(北京七日下午七時電)

◎褚玉璞今日赴濟南、與張宗昌協商軍事計劃、(北京七日下午十時電)

◎張學良本日午後二時出京、視察東光桑園方面狀況、(北京七日東方電)

◎萬福麟七日晨回保定、(北京七日下午七時電)

晉北人民死於飢寒

◎晉北代縣等處、戰事日久、人民多半逃亡、近因嚴寒、交通阻塞、食物奇缺、人民凍死餓斃甚多、景象極慘、(北京七日下午四時電)

開封之追悼會

◎開封一日開追悼會、二三四三日開追悼代表談話會、劉驥薛篤弼等講演、四日晨將姜明玉屍陳烈士祠、徐鄭金嚴用作祭兩先烈、並遊街示衆、(鄭州七日電)

◎馮軍攻破衛輝時、所俘虜之白俄、第一批八十餘人、五日過鄭赴洛、馮玉祥令各發洋十元、及外套一件、(鄭州七日電)

粵共黨陷開平舊城

廣州又鎗決共黨

◎共黨攻陷開平舊縣城、軍隊已集中、將包圍攻擊、(香港七日下午九時電)

◎衛戍部六日下午四時提出共黨何穗成周文雍及周妻陳鐵萍、執行槍決、(香港七日下午九時電)

贛省遂川共禍未除

◎萍鄉永豐萬安共黨肅清、遂川仍爲共黨佔據、團防迭戰失利、電省請援、(南昌六日上午九時電)

◎永修共黨首領二人解省、(南昌六日上午九時電)

廈門捕共加緊戒嚴

◎六日夜間、廈門公安局派警搜捕三處、拘獲十三人、內有十一軍補充師募兵、七日加緊戒嚴、鼓浪嶼至廈者、須在海面受檢查、夜間十時起禁止通行、旅社遊戲場九時停止營業、(廈門七日電)

◎警界息、昨日拘捕者、係共黨冒充十一軍、圖謀擾亂、因有陸戰隊一日兵、受運動、被發覺、鞫訊供出、故即復捕、此案與張克復案有關、(廈門七日下午七時電)

漢商會開大會

恢復匯劃通告各廠店復業

◎漢口總商會大會、決改會長爲委員長、常董爲委員、商會爲總會、各幫爲分會、匯劃以洋釐爲準、即日實行、(漢口六日下午二時電)

◎漢口總商會五日開全體大會、(一)通過改選章程、(二)理債處即開辦、(三)繼續辦理籌借餉款、(四)恢復匯劃、又發通告、勸各廠店復業、(漢口六日電)

馮玉祥壓平路局薪俸

◎馮玉祥五日由新鄉赴鞏、過鄭州時、令鐵路局全體職員月薪六十元以上者、准照六十元支給、所餘經費、移以補助工資最低之工友、(鄭州七日電)

蘇省委任兩縣長

◎江蘇省政府委任郭泌爲丹陽縣長、董聖瑜爲邳縣縣長、(南京六日下午十一時電)

◎財政部調煙酒稅處副處長王孝賚爲捲煙稅處副處長、(南京六日下午十一時電)

湘鄂政委會之決案

◎湘鄂政委會決組鄂省實施教育・鄂省學產保管委員會・鄂省教育經費審查・鄂省中小教職員審查・四委員會、派盧廣鎔・王炎・劉禮瑱・毛紹儒爲委員、(漢口六日下午三時電)

日兵連日至大冶鑛

◎大冶鐵鑛三日電交通部、日艦普豐兵連日至鑛、(漢口七日下午五時電)

朱家驊回粵

◎朱家驊六日晨偕傅斯年戴忠基回粵、(香港七日電)

北京彙聞

◎聞奉當局擬在東三省向商家及銀行募債一千六百萬元、收回奉票、如此債募成、擬以三四折收回奉票、此間奉當局亦圖將東三省協濟北京之軍餉減至每年五千萬元、(北京路透七日電)

◎關稅自主及全國稅則兩問題、引起各報及公衆之討論、並發生種種消息、華文各報所載籌備關稅自主之委員會已於二月三日成立、據某華員云、此說不符事實、蓋當晚有關稅會議破裂後成立之華人委員會在潘總理宅復行集會、討論最近之發展、遂有此訛傳、(北京路透七日電)

◎中日改訂商約會議專門委員會、本日午後三時在外部開會、將繼續上次會議、關於一般通商事項中之航行權問題、有所討論、(北京七日東方電)

◎今閣議、通過修改清理官旗產通則、(北京七日下午七時電)

◎張作霖定十日宴蒙古王公、(北京七日下午七時電)

◎王古元等請速辦海關附稅、俾可集款賑濟魯災、(北京七日下午七時電)

北京公債市況

◎七日公債市、九六開盤二八七、收盤二八二、後場九六開盤二八三、收盤二八四、七長七零七、六釐六五六、七釐六八八、成交二百四十萬、(北京七日下午七時電)

軍委會咨罷統一捲煙稅

再令各軍不得干涉

國民政府軍事委員會咨財政部云、爲咨復事、案准貴部第五零等咨開、迭據安徽捲煙稅局局長徐希元、先後電呈請轉電何總指揮、令飭劉鎮將皖北捲煙特稅局撤銷、並嚴令皖北之滁・來・全・盱・定・鳳・五・泗・蚌埠・宿・靈・懷縣・正陽・阜太・渦・亳・天長等十分局臨時局員剋日交代、以維稅收、而重職責各等情、據此、正核轉間、復據該局長轉據浦口辦事處主任、呈報皖北捲煙特稅局長劉鎮、近復委任萬健、爲浦口查驗局局長、隨帶武裝兵士、出入津浦鐵路浦口站台、行使職權、凡煙商運煙於皖北一帶、必經查驗、混淆觀聽、大礙稅收、請轉電迅令取消等情到部、查皖省煙酒等中央稅收機關、業經先後咨准、分令各駐軍移交辦理在案、茲據呈電各情、除批示外、相應抄錄呈電三件、併案咨送貴委員會、煩爲查照、迅予電催何總指揮、轉飭劉鎮將皖北捲煙稅局及浦口查驗局撤銷、並轉飭所委皖北各區分局人員、剋日移交、毋任遲延、仍希將辦理情形見復、至紉公誼等因、並附呈電三件、准此、查軍隊不得干涉稅收、歷經嚴令飭遵在案、准咨前因、除電何總指揮轉飭遵照外、相應咨復、即希查照爲荷、此咨財政部長宋、

杭州工會一律封閉

▲省政府議決令公安局執行
▲俟中央頒布辦法後再組織

杭州市總工會改組委員會、自浙江省黨部臨時執行委員會明令結束後、前任委員盧仲英黃維時等、隨省黨部改組委員陳希豪洪陸東來杭、原擬定期復職、因豆腐業工會等反對、呈准省政府令杭州市公安局查辦、並面電請中央核示、盧仲英黃維時等、事先離杭、而各級工會糾紛甚多、失業工人有二千餘名、公安局以值此暫停民衆運動之際、爲維持治安起見、特於六日向省政府委員會議建議、暫將本市各級工會一律封閉、停止活動、當奉核准、是日(六日)下午、公安局長章烈分電各區警署、將所轄各級工會四百餘、一律查封、須俟中央辦法頒布到浙後、再行重組、業已由該局佈告週知、一面由五十八團、省防軍第二團、憲兵營、公安局等、加派武裝軍警巡查、秩序尙屬安謐、茲錄公安局佈告如左、本月六日奉浙江省政府秘字第三一七四號密令內開、查各種民衆運動、應一律暫行停止、業經通令遵照在案、茲查杭州各級工會、仍有聚衆游行、並下令工人罷工情事、殊屬違抗命令、茲經本政府委員會議決、應於本日午後五時以前、將各種各級工會、一律封閉、凡搗亂分子、並即密拿究辦、如公安局長警不敷應用、即由該局呈請軍事廳派隊協助等因、合亟令仰該局長迅即遵照辦理、並將辦理情形、具報備查、此令等因、奉此、除即派員會同各區署將市內所有各級工會一律封閉、並具報外、合行布告俾衆週知此佈、局長章烈、又據官廳方面消息、六日浙省政府委員會開會、據杭州市公安局局長章烈到會報告、舊歷除夕之前、周濂澤等擬復佔市總工會未成、至前日杭州市工人等歡迎陳希豪洪陸東等、印刷工人一齊停工、經市公安局追究取締、將印刷工會封閉、一面告知陳希豪、以本省民衆運動已奉令停止、倘有糾紛、官廳應負責辦理云云、章局長主張一切民衆運動及工農會等應一律取消、以維治安、經省政府委員會詳細討論、認爲民衆運動停止時期中、不宜有越軌行動、以致引起糾紛、妨礙地方治安、即議決明令公安局、限於即(六日)日下午五時以前、將各級工會一律封閉、其造謠生事暨各搗亂分子、一律從嚴拿辦、如公安局長警不敷調遣、准呈請軍事廳派隊協助云、

蘇州捕獲共黨三誌

請保釋沈炳魁張德傑未准

駐蘇第一軍教導團、日前在城內外破獲共產機關、分頭拿獲王无塵・忽善祥・顏正卿等十五名、暫押團部審訊、其王无塵・忽善祥・顏正卿・孫秀山四名、已於前日審訊、供詞已詳載昨報、六日晚李團長又提訊胡本立何梓八二人、鞫訊至二小時、供詞暫守秘密、又吳縣教育會及肉業代表等、前日分別具函請保沈炳魁・張德傑二人、昨查蘇州共產黨青年團、去歲十一十二兩月所貼各種標語、想在共見共聞之中、此次由敝團拿獲共黨多名、大半第四中山大學蘇州中學學生、似該校不無放棄管理、沈炳魁有無共產行爲、尙待澈訊、但與龍根等同居、又有戚誼、其於彼組織共產黨青年團時、縱不嚴加制止、便應早自遠害、此項巨案、宜愼重審察、斷不視人命如草芥、遽承保釋、礙難如命、貴會爲教育領袖、關於吳垣校、務望從嚴取締、隨時查察、教育會接函後各以沈於實際上毫無關係、特挽張雲搏等、定於今(七日)日赴教導團、探詢沈炳魁被捕眞相、並又挽由某有力者、定於今日晉都、會晤當局、爲沈解釋一切、以便恢復自由、而免連累、李團長批復肉業代表略云、「據稱因與張德傑之父、有歷年共事關係、兼顧其子、未免重私情而輕治安、至該張德傑有無共黨行爲、須經審訊、方能決定、」率請交保、着毋庸議」、並聞李團長、因此案牽連多人、商學警各界均有、故擬於日內、邀集各界、開一聯席會議、有所討論、並商議關於此後之防範方法、又市公安局長殷石笙、以西園兩區巡士、已有被誘入黨情事發生、故於昨日通令各區隊、凡所屬長警、除因公外、非有特別事故、一概不許請假外出、以資杜漸、各區署長奉令後、當即召集所屬巡官會議、嚴查各長警有無入黨情事、以資防範、

浙財廳電復財部 ……要縣人、共產黨暴動隊小隊長、彭杉星(即水旺)……月值百約抽二十五、以後逐月增加一倍、限定二……

交部整頓航輪茶資勒索積弊 ……辦以上辦法、務須切實遵行、不得……葛仁海・劉小齋、因受某項嫌疑、曾經省黨部令……

浙財廳電復財部

▲浙款難再籌措

浙省政府財政廳接財政部宋部長電、擬派浙江稅款五十萬、二五庫券五十萬、共一百萬元、限二月十五日以前先解五十萬、餘二月底如數解足、陳廳長接電後、已電復宋部長、略謂浙省財政困難、已達極點、開春淡月收入寥寥、本省政費尙無着落、玆又派浙省協濟中央一百萬元、金庫旣一空如洗、民間亦借無可借、委實再難籌措、日前請先從他省設法、暫抒浙民喘息、風雨同舟、祈鑒諒之、一切俟台從到浙、從長計劃云云、

鄂屬各縣之共禍

□京山 京山縣城近被共產土匪勾結侵入、殺人越貨、無所不爲、政委會聞報、昨已一面函請軍事委員會派隊前往駐剿、一面分令天門應城兩縣縣長協力防剿、以免竄入、

□通城 通城人民續楚珩等近呈湘鄂臨時政務委員會、請嚴辦共匪劉雄才、政委會據呈後、昨已令行該縣縣長從嚴查辦、

□棗陽 棗陽縣人民趙文軒等具呈湘鄂臨時政務委員會、稱該縣共匪搶殺、極爲慘酷、請予剿辦、政委會昨已轉令該縣縣長會同駐軍從嚴拿辦、

□黃安 黃安縣南鄉八區里被共匪燒搶四十餘村、男女二十餘人、均定四十元取贖擄去、逾限即殺、甚至有交錢而仍喪命之事、其燒搶最慘者、爲該區劉家窪村、

□漢川 近兩月來、縣屬各鎭、前後被害者、已達百餘起、居民不敢報案、縣署亦無力過問、縣屬分水咀公安分局長李際遇、巡官方慕韓、暨煙酒局員司二人、均被慘殺、催糧里書嚴志成、毛福慶、則被殺於丁家集、吳瑞昌、鮑海淸、則被擊傷、並刦稅款糧券於西江亭、屠稅征收員邱勳、熊逸民、則被殺於分水咀、四鄉各公安分局、多已陸續停止辦公、繫馬口爲漢川大鎭之一、因一日駐軍開拔、共產黨即乘機滋事、所有財產被刦奪一空、房屋燒燬過半、二日紛向武漢及縣城避亂、

□應山 二月一日晚九點鐘、京漢鐵路東篁店站長郭纓臣、副站長范壽昌、被共黨殺斃、該共黨自稱中國共產黨應山縣農工革命軍總指揮、路局接電後、立派員前往任職、並分電駐軍請予保護並剿辦、

廣州又鎗決共黨三名

廣州衛戍司令部一月三十一日槍決共黨三名、曾國鈞(即曾才又名覺君)年二十九歲、高明縣人、共產黨暴動隊大隊長、葉瑞林、年三十六歲、高要縣人、共產黨暴動隊小隊長、彭杉星(即水旺)二十七歲、新興縣人、共產黨赤衛軍隊長年、發布罪狀云、案據本部諜捕隊隊長何先榮呈解共產黨曾國鈞、葉瑞林、彭杉星三名及駁殼槍杖等件到部、當經提訊葉瑞林彭杉星等、均認充任暴動隊長、赤衛軍隊長等僞職、及搶奪要犯周文雍、圖攻廣州市第五第十等區署各情不諱、曾國鈞雖旋供旋翻、惟實諸葉瑞林彭杉星等、據稱供該犯確充逆黨暴動隊大隊長及指揮攻擊官署料理逆黨伙食等情、指攻甚力、詢屬供證確鑿、罪無可逭、應即依照陸軍刑律第二條適用同律第十八條第一二款之規定、均處死刑、以昭烱戒、

蘇省黨部會議紀

江蘇省黨部二月四日開第六次會議、出席委員葉秀峰・李壽雍・郝錫勇・列席書記長汪寶瑄・主席李壽雍・㈠泰縣特別委員沈毅等電陳封中平捲款潛逃、請究辦案、(議決)飭縣府特別委員會將過去所有帳目送省審核、㈡無錫等十二縣市黨部特委會呈稱、無錫縣黨部臨時執委會秘密召集滬寧路一帶縣黨部開會、違反中央效電、滙陳七款請求鑒核案、(議決)轉呈中央核辦、㈢各縣黨部糾紛解決案、(議決)㈠由組織部派人接收泰縣縣黨部臨時執監委員會、㈡添委蔡紹彝蔡覺陳英爲宿遷縣黨部特委員、㈢A特派周傑人同志前往鹽城接收縣黨部並指導黨務進行事宜、B委派汀人龍張瑜潘德欽宋金帶仇一民朱堅白金維喻爲鹽城縣黨部特別委員、㈣派張北生同志接收鎭江縣黨部、㈤高郵縣黨部特別委員黃仁言楊璞員調部工作另委夏蔚卿耿伯陽爲高郵縣黨部特別委員、㈥江都縣黨部特別委員楊忠禮楊世恩停職、添委楊世海黃樂民羅靑楊介臣爲江都縣黨部特別委員、㈦添委曹起晉王光華陳興邦爲江寧縣黨部特別委員、

贛省禁煙改包辦爲委辦

已委任禁煙委員三人

禁煙總局將移設九江

贛省自包辦禁煙以來、流弊甚大、(室雅煙館之別名)牌號多如櫛比、省黨部會以此質問省政府、省政府當於七十七次省務會議議決改爲委辦、並委任伍毓端朱世貴張與仁三人爲禁煙委員、伍爲主席、於二月一日就職、聞禁煙總局將移設九江、南昌則設一分局、蓋九江爲入贛之要道、餘如大庾萍鄉、亦將各設分局、至各縣支局及省城各街巷之雅室、一律取消、第一個月只准一百五十石煙土進口、以後逐月減少二十石、抽捐則第一個月値百約抽二十五、以後逐月增加一倍、限定一年禁絕、省政府並發出電令云、南昌民政廳楊廳長・江西各市市長・各縣縣長均鑒、本省禁煙總局、業經決議變更辦法、令委伍毓端・朱世貴・張與仁・爲禁煙委員、以伍毓端爲主任、稟承本府方略、厲行淸毒、自二月一日起、各該縣市轄內煙館、不分城鄉、概予勒令停業、嗣後如有煙館發現、一經察出、或被人民告發、定惟各該市縣長是問、事關實行煙禁、令亟電令遵照、仍將遵辦情形、切實具復、

贛省政府會議紀

江西省政府、一月三十日開第七十八次省務會議、出席委員胡瞿・楊賡笙・陳禮江・李尙庸・伍毓瑞・熊育錫・王均(羅介人代)・黃實(熊開周代)・臨時代理主席胡瞿、議案錄左、㈠國民政府令發財政部提議擬請將各項國稅一律收歸部辦原案一件、仰即遵照案、(決議)據情呈覆並咨財政部查照、㈡江西預算委員會提議編製十六年度下半期全省歲入各款、及軍政黨務等費預算表册、請核議案、(決議)照案通過、㈢南昌市市長伍毓瑞呈請准將本市內所有抄沒歸公逆產一律發歸市有案、(決議)准如所請辦理、並仰將該市內所有逆產分別種類、造册呈報、㈤南昌市市長伍毓瑞呈、爲擬請由本市區域內各征稅機關附帶加征一成、定名爲附加碼頭捐、以充本市事業費之用案、(議決)所請暫從緩議、㈥陳委員禮江動議請組織省政府委員巡視委員會、分期輪流出巡各縣、以促政治進行案、(決議)照辦、巡視條例即由陳委員禮江起草、提交會議公決、㈦陳委員禮江動議擬具小學校長任免暫行條例、請核議公決案、(決議)通過、㈧陳委員兼教育廳長禮江動議、前任領到留學經費洋二萬元、因無法匯兌、存放前中央銀行後、該行倒閉、無法兌取、致令上年九月以前留學經費、不能淸結、此款究應如何辦理、請議決遵辦案、(決議)留學經費二萬元、未向中央銀行領回以前、所有十六年九月以前之留學費、暫行停發、

于學忠兵車在德州互撞

死傷十餘人

津訊、現因直南告警、津東停留德州站者、有二百餘輛之多、正道岔道、均爲之塞、車每過德站、至數時之久、始能通行、三十一日因于學忠部南濟寧運往德州兵車七列、第一列京奉機車八十號掛車二號掛車二十三輛、第二列隴海機車二五四號掛二十輛、到德不久、第三列隴海機車八十四號掛車車二十一輛、十點三十五分亦隨至、前二列、因路綫未及騰淸、車尾倘停在站南洋旗外、該旗夫即示危險號誌、照例以後來車見誌即不能前進、而第三列車中兵士、持槍威嚇司務開駛前進、於是第二列車尾被撞翻倒出軌、第一列機車及第三列機車均撞壞、其餘車輛、計死五人重傷八人、輕傷數尙未悉、截至下午五時車尙未完全起出、故來往車輛均不能通過、又同日東光運鎭兩站間煤車一列、內有一輛、中途軸壞、致出軌幸未傷人、故王琦等之赴魯賀壽轉車、三十一日、尙停在泊頭、何時南下、尙未得訊、昨三十一日天津站之南下票車亦因此事、未得出發、(二月一日)

國際紀載

英皇在國會演說

七日倫敦電、英國國會今日開幕英皇演說詞、略謂英國與外國之邦交、仍然友善英政府恒力圖與國際聯盟合作、俾得解決國際爭端、增進和平主義、阿富汗王近應請來游英國、三月間可到此間、中國之地位、已見進步、故遣往保護英人印人及租界之海陸軍、均可大減、英政府仍依守一年前宣布之政策、擬於中國能妥事保護英人生命財產時、用以爲迎合華人願望之基礎、美政府於上年十二月二十九日以公斷新約草稿、照會駐華盛頓英大使、謂擬以此代一九〇八年之公斷條約、而爲談判之基礎、英政府現正在審愼考慮云云、次乃泛述內國各事、(路透社)

凱洛格抵哇太華

▲宣言美國將締結世界條約……以期達到廢除潛艇目的……日本認凱氏上次宣言比造艦程序更爲嚴重

七日東京電、美國務卿凱洛格宣言主張廢除潛艇、日本絕無應聲、衆視此爲一種自信的希望、而非實際的建議、加以日本總選舉將屆、國人皆注意內國政治、不遑顧及他事、海軍省視此宣言比近今美國所發表之造艦程序更爲嚴重、蓋海軍當局之意、此種程序、未必能見諸實行也、海軍省發言人否認凱洛格發表宣言之前、曾探詢日政府之意見、且謂日本對於廢除潛艇事之意見、自華會以後、迄未更變、日本在原則上歡迎此建設、但未俟各國連未簽字華會公約諸國在內、一律贊成、日本未便獨先贊成云、(路透社)

六日哇太華電、國務卿凱洛格已抵此、作私人遊歷、曾對客言及廢除潛艇事、謂法國報紙顯然誤會美國之地位、美國準備締結世界條約、以期達到衆議員福塞林輪提議禁造潛艇之目的云、又稱俟現有公斷條約日期滿時、美國將向除法國外之各國、提議弭戰條約、(路透社)

美議員之提案

六日華盛頓電、麻州共和黨國會議員吉勒氏在參院提出議案、請柯立芝總統設法糾正美國與世界法庭公約簽字國之意見、查美國於一九二六年提出關於國際法庭之保留案後、各簽約國咸爲不懌、今吉勒氏有此提議、可視爲美國漸接近國際法庭之第一步驟、(路透社)

後藤回日後之談話

七日東電、漫游俄國之後藤子爵、已於今晚回東京(東方社)

七日東京電、後藤子於六日上午十時抵下關、由海道往神戶、語記者云、日俄親善、俄國大官、頗爲冷淡、通商條約、雖係必要、目下則頗困難云(電通社)

全印大會會員之決議

六日喀爾略特電、孟加剌立法議會中之全印大會會員決議不參與明日開始之立法議會會議、此舉於無意中之破壞全印大會著名會員班勒奇之計畫、蓋班氏擬動議休會、以便討論二月三日警察無端開槍案也、(路透社)

英國空前之大捐款

六日倫敦電、有不具名者、捐助國庫五十萬磅、交銀行生息、積若干年、然後用以贖減國債、此款已付入巴林銀行、財政大臣邱吉爾已託該銀行向捐資人道謝、官場稱此爲空前之大捐款、(路透社)

法美簽訂公斷條約

六日華盛頓電、法美公斷條約、聲明雙方不以戰爭爲國家政策之工具者、今日已在此簽字、按今日爲一七七八年簽定第一次同樣條約之紀念日、(路透電)

日本發掘古離宮

七日東京電、京大教授西田博士、在相樂郡加茂村三日原發掘古離宮、爲日本聖武帝常常行幸之處、(電通社)

交部整頓航輪茶役勒索積弊

訂定辦法四條通令各輪遵守

交通部查明各公司輪船坐艙茶役勒索積弊、特定整頓辦法四條、令行各輪船公司遵守、其令文云、據本部視察員劉百泉報告、去歲十二月十二日、該員在下關搭乘三北輪船公司之伏龍輪船、前往漢口、接客者謊言官艙房艙已經賣完、將其行李撤入茶夥房內、即出房艙票案價十三元二角、如數付給後、茶夥又來索牀鋪錢、不予則將其帳房領來求給、經其以不應該相責、始無言而去、聞向章官艙由下關至漢口定價爲十三元、房艙七元、今昂價勒售、帳房茶夥串通一氣、另索船票、擬請嚴定整頓辦法、以惠客商等情、查茶役勒索酒資、以及詐稱官艙房艙均已售出、以便索取床鋪錢等弊、本部時有所聞、不止三北一公司伏龍一輪船爲然、推原其故、皆由坐艙雇用茶役、不給工資、且須每次包繳坐艙小帳若干、以致茶房對於乘客需索不已、以爲取償之地、現在長江外輪充斥、乘客之願附外輪者、原因雖多、此等情弊、亦屬其一、各該輪船公司血本所關、而放任坐艙茶役、通同一氣、向乘客勒索額外之費、於公司無絲毫之獲、而有減少營業之害、不知嚴行禁絕、而欲與外輪競爭、不啻南轅北轍、本部職責所在、爲旅客便利計、爲公司營業計、爲國家航權計、不得不將此等積弊、限期廓淸、特定整頓辦法四條如下、㈠船票應按照官艙各船統艙床鋪數目、編訂號碼、依號出售、應於公司內出售船票、其在中途上下者、即由公司查明尙有鋪位若干、連同在中途起岸者計算在內、先行電告輪埠辦事處、按號售票、不准由坐艙經售船票、以便乘客持票登船、按照指定舖位號碼、安然坐臥、而杜茶役捏稱艙位售罄之弊、㈡船上茶役、應釐定名額、發給工食、嚴禁有額外之人帶同茶役、並禁止坐艙侵吞工食、㈢茶役酒資、應規定數目、至多不得過票價十分之一、其有額外索取者、即行斥退、㈣所用茶役、均須發給號牌、佩帶襟袖之上、於船上顯明處所、懸掛告白、將船票及酒資數目、分別載明、並將各茶役有勒索酒資情事、請乘客記明茶役號牌連同船名日期、函告公司、查明究辦、以上辦法、務須切實遵行、不事乘客感其便利、即輪船公司營業、亦可保持不敗、仰即通知各航商遵照爲要、其有更妥善辦法、仰該會隨時建議、以憑採擇施行、此令

蕪湖維持失業店員

市黨部召開聯席會議

蕪湖各商業、去歲因受時局影響、今年收歇者已達十之二三、失業店員達二千餘人之多、各界對於此事、極爲注意、五日下午二時、由市黨部召集總商會・公安局・蕪湖縣・總工會・店員總工會等各機關團體、在市黨部開聯席會議、討論維持失業店員辦法、對於失業店員、議決數項如下、㈠各失業店員、在未得救濟辦法以前、仍由各商號供給伙食、㈡對於雜貨紙張業宣告收歇者、視其經濟方面尙能繼續營業者、當先勸導恢復、如不受勸導時、即以黨的制裁裁判之、其他如錢布等各業、亦當受同樣之處置、㈢組織審查委員會、審查各業是否有繼續營業之能力、其組織法、由市黨部推派二人・縣黨部二人・總工會二人・總商會二人・商民協會二人・公安局及該局政治訓練處共派二人、縣政府二人、合組之、各業中如有無故歇業者、則交審查委員會審查之、

要聞簡報

杭州

◎浙江省黨部改組委員會經費、暫由省政府撥款五百元、嗣後須向中央黨部核發、陳希豪委員宿恙未瘳、仍寓大方伯廣濟醫院、

◎財政部長宋子文、有七日來杭消息、

◎民國日報前由省政府暫派沈爾喬接管、省黨部改組委員所派之許蟠雲杜英達、因未奉省政府核准、截至七日、尙未正式移交、

◎省黨部改組委員姜紹謨等、倘無復職確訊、仍由常務委員陳希豪洪陸東主持、已中央黨部報告情形、並請示機宜、

◎杭縣商民協會、調查停辦各工廠、設法勸導復工、維持失業工人生計、

◎省政府令各廳、擬具十七年度施政大綱、限本月內呈送、以憑提案討論公佈、

◎省政府發表、委國立第三中山大學勞農學院院長譚熙鴻、兼充浙江蠶業試驗場場長、朱會芳充省立第一模範造林場場長、

◎軍警當道據密探報告共黨猶思蠢動、通飭各縣、嚴厲禁止民衆運動、以維全省治安、

蕪湖

◎財政部改委丁積庵爲全省硝磺局總局長、丁已到蕪設局開征、又財部委任潘耀榮張幼涵爲安徽全省煙酒事務局正副局長、定日內在蕪就職、

◎市縣黨部五日發出通電、報告蕪湖破獲共黨機關經過情形、請一致淸黨、解省之共黨姓名錄左、李靖卿・嚴子聰・甘天沐・王憲芬・李紀林・郭慕韓・許承正・宮成棟・唐道南・崔志先・曹同雲・畢華林・黃興邦・張子卿・戴傳林・黃可淮・徐聲銓・黃善文・吳維善・陳敏賢・吳本濟・張隆盛・宋筱垣・劉逸塵・胡邦望・方昌本・沈守乾・女犯鮑如蘭・甘良媛・沈雲梯・

◎安徽財政廳長陳家楨、奉財部電召討論皖省財政問題、於四日過蕪赴京、

◎第十軍團長羅啓疆、前在皖叛變、嗣又率部逃至滁縣滋擾、現第十軍第一師長特電請本省當軸協緝、

徐州

◎第一軍長劉峙連日於虞間由徐赴柳泉利國驛兩處檢閱部隊、晚間原車返徐、

◎連日天氣晴明、第一二隊飛機駛往前方偵察、

◎總指揮部以月前在徐州蚌埠兩站、曾有兵士毆打路員情事、佈告禁止、

◎何應欽特令第一路軍各軍各獨立師派員組織監察委員會、監查運銷淮鹽、現該會已籌備成立、推定彭啓彪等三人爲委員、執行會務、

◎郵車梗阻、滬報自陰曆年後、迄今未到、

蚌埠

◎安徽財政廳駐蚌辦事處主任吳愼之、調部任用、改委黃志道接替、已於一日到差視事、

◎煤油特稅蚌埠區正陽區分局業於二日遵令取消、

◎安徽全省煙酒事務局駐蚌辦事處主任馬展鴻令將所有前皖北煙酒事務局頒發之各局自製各種票照、一律作廢、另行函知各分局具領新票照、

◎市公安局近准皖北禁煙局函請於辦理煙案時、附加罰款一成、撥交禁煙局、二月一日起實行、

◎市公安局於二月一日起、實行征收娛樂捐、凡收藏賭具或設賭者、均須領取憑證、

◎皖北煙酒事務局與安徽煙酒事務局之駐蚌辦事處移交問題、尙未妥協、

◎本埠市民陸健侯、蔣勻田・席海曙・高性存、葛仁海・劉小齋、因受某機關長、曾經省黨部令公安局拘押在案、各界於三日晚開會討論援救辦法、由普濟醫院長俞良濤等七人聯名具保、蔣等已於四日釋出、惟陸一人、尙未釋放、

清江浦

◎清江通訊、國府軍委會交通處、在清江浦設立無線電第四通信處、除通信隊兵四十人、業經招足訓練外、所有無線電材料機件、均由寧運到、即在前淮揚護軍使署旗竿台上、架設裝置、開始通電、

◎第六軍第十七師四十九團長吳道南、玆因徐海殘敵、早告肅淸、所部在三岔河一帶休養、特向文鴻恩師長、請假一月回籍、一日與由前方到浦、旋偕夫人李琴錚女士、乘坐天泰公司小輪南下

◎江蘇全省水陸公安管理處委西岳鎭爲淮安縣公安隊長、西已來淮就職、淮陰公安局第三支局長毛右生、因事離職、由齊局長委丁振亞接充、並呈報公安管理處核准備案、(一月三日)

公電

◎開封來電 各報鑒、本月一日、爲國民聯軍革命陣亡諸將士暨死難民衆開追悼大會、荷蒙孳注、派遣行人、錫誄鴻詞、重頒鴻弔、挂延陵之劍、知己多情、作有道之碑、英魂不愧、光昭泉壤、誼重邱山、感一束之生芻、銘五中之篆竹、敬伸謝悃、並頌勛綏、馮玉祥謹率陣亡將士暨死難民衆家屬同叩冬、

▲尙有地方消息移入第二張第七版▼

請聽王夫人之經驗談（其八）

柴煤堆存家中○易引火險○卽加撤之時○火星飛散○亦有危機之可伏○惟我家電竈備有自動保險鉛線○（或開關未知熟是）無論何時○永遠平安○君何不用之乎○

工部局電氣處

樣子間南京路念六號
辦公處福州路十七號
電話中央六六三零一

第二百二十八期

新光 THE EASTERN TIMES 時報

七年二月八日

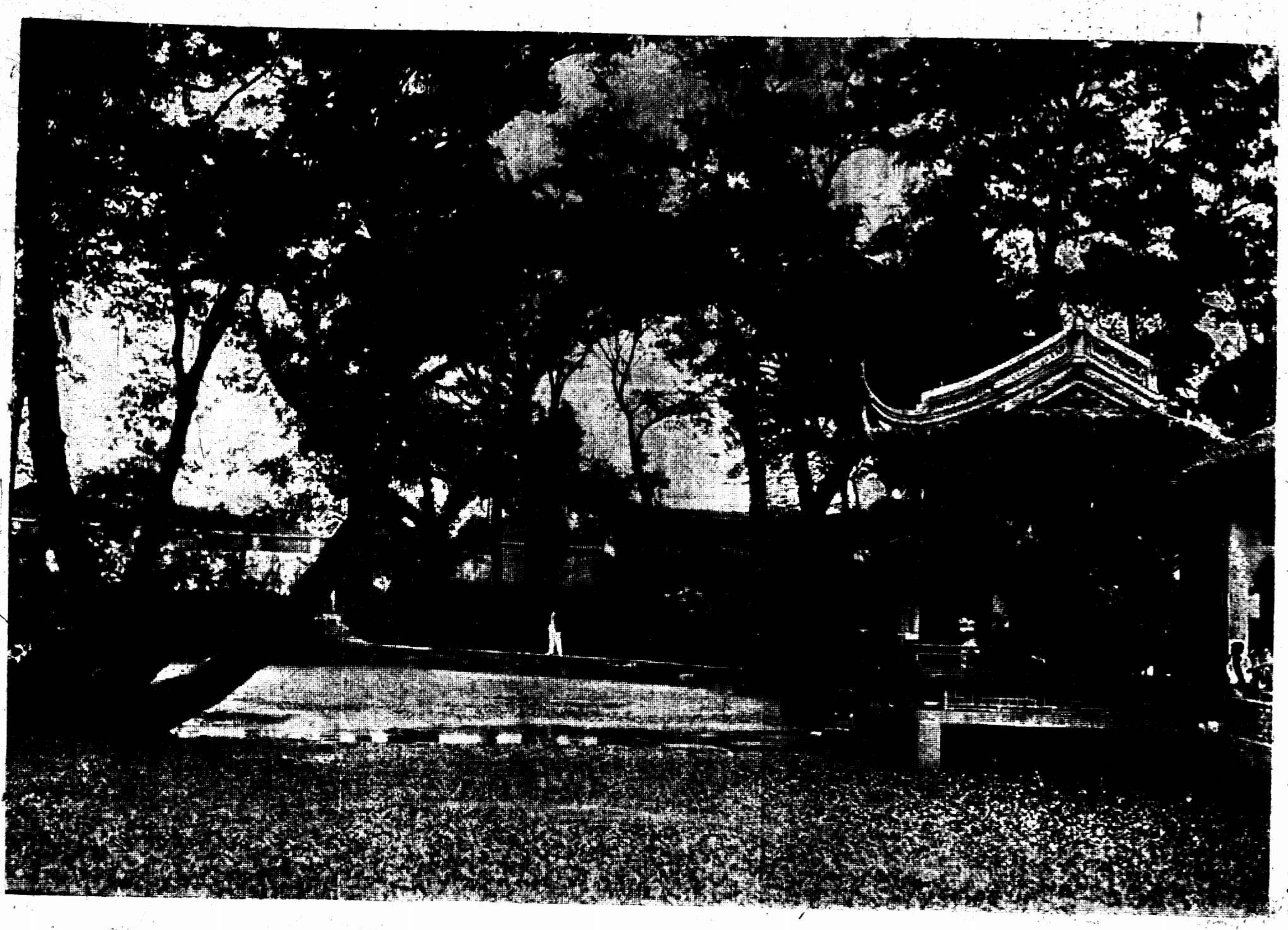

無錫秦園風景　莫伸良攝

畫家徐夫人陳[illegible]貞女士遊西泠印社

无齋投稿

戰後之涿州　另有攝影數張已載本刊第二百二十四期

㈢遙望天主堂殘破之狀

㈠北門外土壘

㈣圍城中通用之白票　城中缺乏現金以白紙為票故稱白票

㈡縣商會被燬後狀況

▲南京鍾英中學校▼ 訂於二月十二十九二十六日招考高初中各級插班生校址南京南捕廳街

招商局公學 二月九日九時招考初中一二三年下午一時招考小學報名中學應試費一元照片一張小學免繳章函索校址提籃橋華德路六十五號

民生女學 招收美術手工專修科初級中學高初級小學各科及幼稚班各級插班△二月十一日開學△報名即日起詳章函索△校址上海貝勒路口

吳興私立進德婦女學校 可攜帶子女一同入學不限年齡與年…日開學隨到隨考詳章函索即寄

亞東中學招生 即日起報名須交報名費兩元如有相當之成績單得免試插班（校址）上海南市薛家浜

新民中學招生 即日起報名隨繳四寸半身照片一張報名費二元有相當學校之轉學證書及成績單者方可免試（校址）上海沈家灣過恩路

上海私立嶺南中學招生 中學一二三四年英文專科三年畢業一二三年小學一二三年舊曆正月十九日開學△校址愛而近路同發里八十一號

中華國粹學校招生 男女專門注重國學培植師資設三級大學入專科高中入正科初中入預科隨到隨考索章附郵二分巷跑二月七日△校址閘北止園路沈家花園後面

▲上海中華公學招生▼ 現招初中暨小學各級男女插班生函索（校址）法租界貝禘鏖路美仁里

▲南京安徽公學招生▼（學額）初中一年插班二十名二年二十名高中一年插班十五名二年十名（考期）第一次二月七日第二次二月十七日▲校址 南京中正街

粵海中學 重要課程俱由留美學界擔任高中文科商科及初中各級均有餘額凡有轉學證書或肄業成績佈告單者皆可插班未讀英文者可入預備班陰曆正月十八開學（校址）寶山路

國醫分科學校招男女生 內外女幼傷五科每科免學費生各十名中途退學由保補繳章程附郵即寄

上海公學 日夜校招生 現招小學部初級一二三四年級高級一二年級男女新生即日起隨交報名費二元考期陰曆正月十七日夜校考期臨時通知▲校址白克路二〇七號

▲中華無線電夜校招生 即日起二月十一日止隨帶洋一元向本校址報名考期二月十二日校址海高塔路恒福里章程函索即寄

張叔通重定書例 （楹聯）（屏條）（堂幅）（扇面）（名刺）每字方尺兩元兩尺四元三尺八元四尺四元五尺六元六尺十元八尺十六元照例加倍 收件處本館

花科女醫生張英穀 晨九時起在診所下午六時在住所診所白克路念號電話西六一六二住所麥根路十一號電話西二八四四

馬和敦 英租界二馬路望平街口 精製緞帽絨帽

註冊商標 陳 老陳天一帽莊 法租界紅廟街 特製緞帽絨帽

▲英租界大馬路郵政局斜對門 上海時計鐘表行 新到優而近時種手表

英租界大馬路四百九十一號 史惟記鐘表行 聘請超等技師專修各國鐘表

浙江路小花園 有利汽車公司 電話四九一〇 特造輛車日夜出租

上海紀載

二次雪

本埠天氣自陰歷歲以來、曾酷冷數天、大雪一次、前晚九時後朔風怒吼、寒度驟增、昨晨黎明、彤雲四佈、雪花紛飛、惟不甚大、故屋頂途中倘無積雪、

鹽務稽核機關恢復

最近之稽核總所等停辦

財政部鹽務署、頃因恢復鹽務稽核機關、特通令各屬文云、案奉財政部令開、查鹽務稽核機關、原係根據民國二年善後借款合同而設、十餘年來、對於整頓鹽務、頗著成效、在全國未經統一、及該項合同未經修正以前、對於鹽務現在稽核制度、似不宜遽予廢除、是以古前部長任內、雖呈請中央政治會議、取消稽核機關、一切仍擬另設鹽務監理局代之、無如用意雖善、收效實難、欲維稅收、尤緩不濟急、孫前部長有鑒於此、乃主張恢復鹽務稽核機關、並提出國民政府議決照辦、一面另定總分所章程、在上海設立稽核總所、在各省設立分支各所、惟細查此項稽核機關、辦事制度及人員、既係從新設置、一時自難收效、值此北伐進展、軍需孔急之際、欲期稅收入暢旺、似以恢復原有稽核機關爲最適宜、揆諸孫前部長意見書內、所謂在全國未統一、及借款合同未經修正以前、對於現有機關、不必爲枝節否認之本旨、亦相符合、最近在滬設立之稽核總所著即停辦、至於在江浙閩粵鄂贛等省重新委定之稽核人員、亦應一律暫停職務、所有業經克復各省區之原有稽核機關、均准恢復原狀、並責成鹽務署隨時認眞督率、嚴加考核、及暫行維持稽核人員之原有保障、俾得安心辦事、一致爲政府効力、至於外債問題、容俟通盤籌劃、再行決定辦法、所有鹽稅收入、仍暫責成運使保管、除撥付當地鹽務機關經費外、均應按期掃數解本部、以重國帑、合亟令仰該署長轉飭所屬、一體遵照、所有辦理情形、仍隨時具報查核此令等因、奉此、除分令外、合亟令仰該所遵照辦理、並將移交情形呈報查究

財部鹽政處之聲明

國民政府財政部鹽政處通告路透電社、謂昨日北京所傳鹽課洋員將復管理國民政府統轄境內之鹽課、而以所收百分之三十償付鹽課爲抵之外債云云、此說毫無根據、

高易紈士接洽關稅事

代理總稅務司易紈士、昨晚(六日)驅車訪宋子文、陳述關稅問題意見之概略、尚未談及具體之辦法、現將由關務署長張福運與易接洽、易對於國民政府表示誠懇之意見、頗有極力親近之態度、

日本財務官等今晨赴寧

調查長江對華債權

日本大藏省公森財務官、來華調查漢冶萍公司、南潯鐵路及其他長江一帶日本對華借款問題之現狀、已偕正金銀行副行長竹內金作、八幡製鐵所諸議齊藤親廣、東亞興業常務董事小貫慶治、東亞興業漢口支店長外間政恒諸氏等、於前(六)日午前乘日郵船貨茂丸抵滬、與日矢田總領事、清水領事、草野書記員會議、擬於今晨同乘日清輪襄陽丸赴寧、與政府要人會晤、日矢田總領事亦同行、留寧約四日、十二日赴漢、道經九江大冶、調查南潯鐵路公司等之現狀、

徵收捲煙統稅條例

徵收百分之二二·五

財政部創辦捲煙統稅、並設立全國捲煙統稅總處及捲煙稅局、對於一切進口及在本國境內設廠製造之捲煙一律徵收、茲將財政部之徵收捲煙統稅條例照錄於下、(第一條)凡一切捲煙及其煙葉製成之貨品、除國內土製之煙葉煙絲外、均應照本條例之規定、完納捲煙統稅、(第二條)捲煙統稅爲中央國稅、由財政部於相當地點設立全國捲煙統稅總處徵收之、其各省應設捲煙稅局、由總處酌量籌設呈部核定、關於前項統稅之檢查緝私事務、由該處辦理之、(第三條)凡一切進口之捲煙及以煙葉製成之貨品、於繳納進口正稅及二五附稅後、應按照海關估價復納捲煙統稅百分之二十、凡一切在本國境內設廠製造之貨品、概應由主管機關以海關估價爲標準、徵收百分之二二·五、(即每百元徵收二十二元五角)即准其行銷各省及租界商埠、不再重徵他項稅捐、(第四條)關於捲煙黏貼印花事項、由所在地捲煙稅局派員駐廠監貼、不論在租界商埠之內或租界商埠之外銷售捲煙、其箱上均應黏貼印花、違者以私論、(第五條)凡省市各地方政府及軍警機關、對於捲煙稅範圍內之檢查緝私事項、由財政部咨行各主管機關所屬一體協助辦理、(第六條)關於取締捲煙營業事項另定之、(第七條)凡本條例未經規定事項、由財政部隨時以部令行之、(第八條)本條例自民國十七年一月二十七日施行、

(東南社)全國捲煙統稅處籌備大致就緒、定霞飛路三三八號爲辦公處、前江蘇捲煙統稅處已於今日遷入合併辦理、

商界請取消苛捐雜稅

兩商會分電中央會議

總商會昨電南京中央會議、將一切苛捐雜稅概行撤廢、並裁併駢枝徵收機關、嚴禁巧黠之徒、假借名目、獻媚嘗試、藉期予吾民以休養生息、又市商民協會亦電中央會議暨財政部、請將一切苛細雜捐、無論舊有新設一律撤廢、並請大會議決定爲成案、嗣後各自巧立名目、跡近聚斂者、概行禁止、統一稅收機關、施行正當賦稅、節省經徵費用、裁減冗贅官長、

二厘增捐抗議下續繳

納稅會會議之通告

(國聞社)租界納稅華人會前日討論二釐捐案、經四小時之久、以各路商總會代表之質問尤爲切實、結果爲謀表示合作態度、以試驗工部局於本年三月之前、對於增加華董席數及加入委員等等各問題是否誠意解決、議決對於公共租界內本年春季二釐巡捐在抗議下繳付、通告納稅華人執行、此外尚討論重要議案、通告文照錄如下、查去年公共租界內二釐增捐、納稅華人一致反對拒付、繼經三商業團體之調停工部局表示諒解、本會遂接受調停宣言、抗議繳付各在案、詎料工部局於收取本年春季巡捕捐(或稱市政捐)時、仍欲增加二釐、全體納稅華人憤慨如前、一致拒付、惟對於該局往年之決算及本年之預算刻正本會推員審查、尚未得其報告、而春季之捐所增二釐、時間迫促、祇得暫主抗議之下繳付、藉以表示合作之態度、至工部局於本年三月前對於增加華董席數及加入委員等等各問題、是否誠意解決、拭目俟之、否則仍當本正義力爭、特此通告、諸希公鑒、

法總領事華顧問今日就職

▲商總會預備歡迎

法租界納稅華人會理事尚慕姜·程祝蓀·金芝人·朱聲茂·魯庭建·吳亮生·貝在榮等八人、由法總領署聘爲華顧問、今日下午三時在法總領事署內舉行正式就職禮、法租界商總會、昨日通告委員、准四時開總聯合會常務會議、同時歡迎華董顧問、

公共汽車新闢路線

自江灣路至靜安寺

公共租界汽車公司、擬新闢第一路、自江灣路即靶子場起、沿北四川路、過四川路橋南下而至四馬路、轉至河南路、折入南京路、而至靜安寺、一俟路面整理完竣、即可開駛、

「二七」慘案五週紀念會詳形

昨日下午一時、京漢路「二七」慘案五週紀念會在市黨部開會、到團體代表、有衛戍司令部政訓處、上海縣總工會、工人總會、市黨部、各區黨部各工會等、奏樂之後、讀遺囑、靜默三分鐘、主席團報告開會宗旨、京漢路長辛店工會洪永福述當時京漢路工友被吳佩孚蕭耀南慘殺經過情形、各團體代表譚小岑·丁國華·吳家澤·施乃波·陳白·胡光炳·廖楚良·項與年·劉昌言·梅國楨·陳國樑等、均有沉痛之演說、通過提案、㊀請國民政府獎勵「二七」死難烈士精神、㊁從優撫卹被難烈士家屬、㊂明令頒布二月七日爲勞動紀念節、㊃請確定工人最低度之生活費、㊄請明令查抄吳蕭家產給被難烈士家屬、攝影呼口號而散、

勞資問題

三公司失業案已解決 三大公司失業案前日在衛戍司令部協定四條件、東亞工友則每人另貼洋六十五元、條件如下、㊀失業工人由資方津貼月薪三個月、申工每月六天照加、㊁應得獎勵金、照十五年份舊例發給、㊂各該公司職工會、在二星期內由上級機關組織成立、㊃發還失業工人原有保單、九日下午二時在農工商局發給、

裕華廠停工交涉解決 絲光染織第一業務工會爲裕華廠宣告停歇、由工統會派員與該廠主孔春芳交涉、據答對於工友方面完全負責、介紹往各廠工作、其餘工友當優給津貼、雙方刻已解決、

鑫豐巾廠停歇案解決 鑫豐毛巾廠停歇案、經工統會調解、所有開除工友、每人各給津貼費洋三十八元、原有工資一律照發、繼續營業、舊工友須照常復工、

裕成布廠停工案解決 裕成布廠停歇案、經各機關調解、結果如下、廠方津貼男工川資二十三名、每名洋十五元、繼續營業者、得優先雇用、

錦新布廠之交涉終了 錦新布廠開除工友案、經工統會派員交涉、允納二工友照常復工、其餘八人各給津貼費二個月、

藥業失業團議決二項 藥業職工失業團、昨日召集大會、議決兩項、㊀合併分會、統一組織、㊁定本月十八日開全市會員大會、通過上列提案及討論今後根本辦法、

青藍染工酒資講不成 (國民社)南區青藍染工會一分會爲要求增加酒資、休業已有多日、昨與布業公所談判、仍無結果、

□工商須知

租界區總指導已委定 工統會以租界區總指導離職日久、委東區總指導李文治暫行代理、現已確定、東區遺缺、即委建設股主任陸少鶴補充、

日華紗廠工會決改組 浦東日華紗廠工人以原有工會名稱不合、議決改組爲日華紡織業務工會、訂於十二日午後一時成立、

藥業贊成勞資合組案 商民協會藥業飲片分會、昨爲市會致電中央會議、贊成總委員案、提案勞資合組商民協會事、發表宣言、請共促成、

反對北市米客用輕斛 南北各米店公大等二百餘家、因北市米客改用輕斛、違背前市政府公益局布告、聯名函請商民協會米業分會請求維持、昨經該會召集緊急會議、公決通告各同業於陰歷正月十五日起所進之輕斛米糧一律止付貨款、俟取消輕斛、仍照向章解米補足後再付、

南市煙兌業委員會議 滬南煙兌同業公會、昨議西門會員姓和泰報告、在方板橋東進中國捲煙兩種、被崗警干涉、當開委員會、公決㊀函二區孔署長、請求發還姓和泰香煙、㊁致函捲煙統稅總局、迅賜解決華廠捲煙印花、

中城商聯會議決兩案 中城商界聯合會昨開第三次執委會、㊀程耕歷辭職、推代表竭誠挽留、㊁公益稅房捐及各項雜捐等改爲總捐事、公決具函南市商總聯會從長討論進行辦法、

荷蘭銀行紀念虞洽卿 荷蘭銀行買辦虞洽卿、任事已屆二十五年、現該銀行定二十一號下午六時在虹口禮查飯店舉行紀念、分請銀錢兩業及商界各要人屆時赴讌、

□市府公布

市長定期宴請各鄉董 上海特別市長張定璠爲諮詢上海各地方風俗人情及討論市政進行起見、定於十一日假座南京路大東酒樓宴請閔行漕河涇三林等各鄉董、

取締鐵樵函授醫學校 市衛生局昨致中華醫學聯合會公函、報載雲南路會樂里鐵樵函校中醫學校招生一節、情形異常滑稽、應在嚴禁之列、以後函授出身者、不論中醫西醫一律不准考試、並禁止該校繼續招生、希查照見復、

張宗福辭鄉政局局長 漕河涇鄉紳張宗福以年老少暇、昨復縣政府文、繳還鄉政局局長委任令、請仍以前楊董繼任、

巡警不便代干涉債務 市公安局保安二隊巡警蔣元貞、代伊戚代向閘北中山路潘泰記營造廠索帳、被潘報告總局、記過示警、

□機關消息

駐錫十三軍稍緩開來 駐錫之十三軍工兵營暨騎兵砲兵、迫擊砲隊等、原擬七八兩日乘車來滬、嗣因駐常第六師接防軍尚未完全開到、故改於十日由錫開拔、

縣教育局將勘丈學田 上海縣教育局組織教育田產清理處、不日委員實地查勘丈量、

投考臨時法院錄事多 臨時法院日前出示招考錄事二十名、十一日截止報名、連日報名者甚衆、預料屆期投考者當有數百人、亦可見社會上之亟欲謀事者實繁有徒、

一區公安局奉令訓練 南市一區公安局奉令、該區各長警於操演鎗法步伐等事、必須逐日進行、其新補三四等警、尤當注意訓練、

王臨鈞任事於建設局 上海縣建設局委任邑人王臨鈞(愼先)爲技術員、專辦交通實業諸務、王君係北洋大學土木科畢業、

閔行荷巷橋並無餘款 上海縣建設局長張啓沃奉令調查閔行鄉荷巷橋區農民協會請將該鄉忙漕帶征軍用餘款移充疏浚斜經等三河之用、前日往閔行、會同蔣鄉董查得該鄉並無此項餘款、定十三再往履勘各鄉河道有否開浚必要、

□黨部工作

市黨部執委冷雋辭職 市黨部執行委員兼青年部部長冷雋、近因分間浮言、加之家事糾紛、已呈請中央及市執委會辭去本兼各職、

□公團紀事

市區保衛團整頓團務 上海市區保衛團團長李顯謨、准辦事處訓令、爲第三團團員團丁及其他各團均時有發生衝突情事、昨日通令各支團長切實整頓、

保衛團第一團之通令 保衛團第一團以辦事處訓令、昨日通令各隊長、對於當地民衆須取和平態度、恪守規章、

虞洽卿可主席納稅會 租界納稅華人會昨奉江蘇省政府指令、呈報遞補虞洽卿爲主席請備案由、呈悉、准予備案、

□其他雜訊

海興漁輪日前已撈起 陰歷十二月廿七日七時有上海小東門三興局海興漁輪、於吳淞江面被外國商輪撞沉、業於十二日撈起、

全昌金鑲紅藍翡翠寶戒 每只十元

本號專售金鑲紅藍翡翠寶戒…新出時樣花戒…三茅閣橋西首…多亞路一八四號

全昌號啓

姚佐頡 新法洗射白濁

▲姚佐頡醫生謹啓

新年患梅毒

價目 內服六零六聖藥每瓶洋一元七角五分 外搽六零六聖膏每盒洋一元

上海四馬路中 太和大藥房總發行 各埠分店及各大藥房均有出售

2211

瑞士推銷工業品之好辦法

▲常設工業展覽會於巴色城

瑞士國自十五世紀起、巴色城常有工業展覽會舉行、第十二次開會日期、已定於今年四月十四日至二十四日、此會自一千九百十七年改組來、以聲譽益廣、巴色城居萊茵水之下流、車軌交接、航空縱橫、四通八達、金融工商業會萃之區也、故因地而成此會設備之完全裝置之精巧、向爲各國商界所贊許、會場陳列物品均皆瑞士產、約數千餘家、其宗旨在推銷瑞士精製而價廉之物品、對於外國人士至巴色城購辦物品或參觀者均極予以種種便利、特備辦公室、以便租用、打字員及通譯生皆可代僱、且電話電報之裝置尤爲捷便、會中常年又專設問詢處、對於瑞士製造出產等事、無論何時極願隨時奉答、並不取資、赴會者兼可遊歷瑞士山水各名勝、上海靜安寺路九十五號瑞士國駐滬總領事署對於詢問會中詳情及旅社運輸等事、亦樂於隨時奉答

人事

▲楊君琅新婚 楊君琅現服務上海郵局、上月回鄉、與曾留學日本高等女校之顧潔婉女士舉行婚禮、後赴日本蜜月旅行、昨日回滬、定於十一日在一品香宴請親友、

▲沈蕃人胡瑞芝將結婚 沈君蕃人(祖榮)將於月之二十一日與胡瑞芝女士、在西門本宅舉行結婚禮、沈君爲革命先烈沈縵雲之次公子、執業於正義銀行、胡女士爲清心女中畢業生、

宴會

▲上海舞台昨晚宴客 上海舞台昨晚假大西洋菜社、宴請滬上伶界及新聞界、到者甚衆、伶界如言菊朋·朱琴心·黃玉麟等均蒞席、新聞界到者亦多、

介紹

▲需要歌舞教員 蔡祿申國學生會介紹部消息、茲有學校託聘體育歌舞女教員一席、供給膳宿、以體育專科畢業能担任指導各種新歌劇者爲合格、有願應聘者、可即日向該會接洽、

氣象

昨日(七日)下午四時三十分徐家匯天文台預測、天氣陰寒、揚子江流域及黃海南有雪、海濱吹強烈之西北至東北時令風、日本島有低壓自東北吹來、故天氣頗劣、昨日本埠氣溫最高三二·〇、最低二七·三、去年同日最高三八·三、最低二三·七、

戲院	地址	今天日夜開演	時間	價目
第一台	四馬路中	▲夜戲▼ 南天門 巧[illegible]計 金鎖記	[illegible]	[illegible]
上海舞台	四馬路口	▲夜戲▼ 大反西涼 百花亭 霸王別姬 轅門斬子	[illegible]	[illegible]
共舞台	法租界	▲夜戲▼ 虹橋相會 遊龍戲鳳 渡台恨 販馬記	[illegible]	[illegible]
大舞台	三馬路	▲夜戲▼ 頭本 高延贊	[illegible]	[illegible]
共和影戲院	西門方板橋	俠盜羅賓漢	[illegible]	[illegible]
中華大戲院	法大馬路吉祥街口	黑海盜	三點 七點 九點	[illegible]
北京大戲院	北京路貴州路口	風流寡婦	[illegible]	[illegible]
百星大戲院	老靶子路北福生路口	黨人魂	三點 五點半 九點一刻	[illegible]
通俗大戲院	大東門小南門	夜明珠	[illegible]	[illegible]
虹口大戲院	虹口乍浦路口	如此新婚	三點 七點一刻 九點一刻	[illegible]
夏令配克大戲院	靜安寺路	天成良緣	[illegible]	[illegible]
恩派亞大戲院	法租界霞飛路口	車遲國	[illegible]	[illegible]
萬國大戲院	西華德路大莊源街	楊貴妃	[illegible]	[illegible]
中央大戲院	六馬路舊舞台址	洛陽橋	[illegible]	[illegible]
新中央大戲院	北四川路海寧路口	觀音得道	[illegible]	[illegible]
卡德大戲院	新閘路卡德路口	無底洞	[illegible]	[illegible]
世界大戲院	閘北寶興路西寶興路口	凌波仙子	[illegible]	[illegible]
奧迪安大戲院	北四川路	舞娘刧	[illegible]	[illegible]
上海大戲院	北四川路	情天血淚	[illegible]	[illegible]
東華大戲院	法租界霞飛路	愛海情花	三點 五點半	四角 六角 八角
卡爾登大戲院	靜安寺路派克路	爲國犧情	第一次三點 第二次五點半 第三次九點一刻	四角 六角 八角

趙午亭蹈海自盡
郵局派往鎭海 精通三國文字

（滬南社）陰歷元月十二日晨六時、新江天輪船由上海啓碇、駛至鎭海口時、突有搭客趙午亭、投水自盡、當經放下小艇撈救、已經氣絕、當場向其身畔搜抄、只搜名片三紙、由鎭海商船特徵局成殮、厝放鎭海同善堂、以待家屬往領、

趙之略歷

趙名錫炎、字午亭、家住浦東周浦鎭、今年三十一歲、爲聖芳濟大學畢業生、精英法文字、詩詞絕佳、出校後、入日清公司爲寫字、後以不合求去、遂投考郵政局、爲郵務員、局中以其辦事精能、出派湘省支局、趙不服水土、便整裝返滬、此客歲事也、郵局方面、利其多才、今年即改派至鎭海、不圖未抵鎭海、即以自殺聞也、

趙之家庭

趙先娶一妻金氏、以生產而亡、孩生四月亦夭、從此頗爲灰心、不願續娶、祖父趙稷卿、（前清秀才）、恐其無後、遂議另娶曹氏爲室、趙不願、然迫於家訓、未敢拒絕、婚後、不甚和睦、惟亦生一子、今四五歲矣、趙君在日、不欲歸家、即返、亦宿於前妻金氏家、然祖父不諒、輒飭人命回、趙精神上之苦楚可知、至是否即以此家庭問題而起厭世、則不敢必、

今晨虹口盜刼傷人
史久香中一槍 兩熟人有嫌疑

今晨零點一刻左右虹口東有恒路通州路附近忽聞槍聲一響、不移時、即二行人扶一少年、投醫院求治、同時匯山捕房値夜包探嚴阿慶得報、前往調查、據受傷之少年云、名史久香、甬人、年十八、家住寶賢里二百〇二號半、當時（原爲七十一號）史自神仙世界遊畢返家、行至寶賢里對面當賢里附近、黑暗中忽躍出盜匪三名、各執手槍、禁其聲張、旋即動手剝其身穿之直貢呢駱駝絨袍及毛葛夾襖、約共値洋四十餘元、盜得贓後、方欲圖逃、被史扭住、一面大呼捕盜、被盜開槍一響、彈中史咽喉、受傷倒地、顧盜掙脫逃逸、史忽又自地上躍起後追趕逸盜、但行不數武、仍因力乏倒地、旋有素識之張阿根沈阿根經過、乃將史扶送醫院醫治、但捕房方面對張沈二人、認爲可疑、蓋史遇盜呼盜時、何張沈二人不至、而於盜逸後、即時經過、天下事寧有如是之巧者、且該路夜間素少行人、故二人與刦案、不無嫌疑、乃將張沈二人帶入捕房研詰、據沈供在廣東路得和榮館下之煙紙店爲夥、而沈阿根則供前爲印刷工人、現則失業、至張沈二人之究與此案有無關係、自下尙難斷定、

楊樹浦路鎗聲密如貫珠
商店被刦 婦人受傷

昨晚滬東之楊樹浦路洋布局附近、突起槍聲、密如貫珠、移時、有一婦人、向西狂奔、形色慌張、繼該婦後者、爲長短衣不等之男子四五手執手槍亂放、該婦即逃入路傍宋家房子二千七百零一號內、是屋居者爲常州人蔣狗狗、當時正與其姪女秦氏、其妻丁氏、圍坐談心、忽聞槍聲、繼見一婦逃入、不禁大詫、亟欲問詢、而屋中忽又聞砰然一聲、視之則窗上之玻璃、已被一彈擊碎、彈飛屋內而入、擊中丁氏右腿、慌亂中、亦未覺察、迨婦辭去後、丁氏陡覺右腿劇痛如裂、乃大號、狗狗詢之、氏但緊眉、以手指腿示意、視之、則氏之右足殷紅、滿襪鮮血、方自褲管點滴流下、始悉氏已受彈、亟雇車扶送醫院求治、路過楊樹浦捕房、順便入內報告一切、當狗狗入內報告此案時、先至者已有一人、其人所報告者、爲盜刦案、地址在蔣所居之東、門牌爲二千七百十七號、即章裕泰糧食雜貨店、當是晚六時四十分、該店忽來八盜、四盜執有手槍、刦去大小銀洋四十元、並香煙數包而逸、當若輩出門後、即沿途開放手槍三十餘響示威、則丁氏所受之彈、當爲該匪所賜、幸腿骨尙未全壞、或不致成爲廢人、

錫紙廠中一幕
兇毆結果 四人受傷

岳州路八〇七號中美錫紙廠、昨有短衣者名李萬生、來尋某女工、該廠帳房阻止其走入工場、李即悻悻而去、無何、李在岳州路殺猪作中、邀集四五十人、圍住該廠、與廠中人互毆、並將門窗器具搗毀、結果、該廠職員龔繼沅（二十八歲）背部受傷、肩骨折斷、勢最沉重、另有工人陳林寶江炳全兩名、面部腰部受傷、兇手李萬生則傷頭部、均經送入醫院醫治、

團總臥室
團員包圍開槍 獲盜名張義海

上實兩縣閘北保衛團團本部、前晚十時許、據報團總王彬彥房內、匿有盜黨、當即用電話召集二三兩支團團員數十人、戎裝至團本部、將王團總臥房圍住、開槍射擊、移時、各團員破門而入、搶獲盜匪張義海一名、帶至團部、訊據供稱、盜黨機關在東方旅社、今晚曾見王團總汽車停在天蟾舞台門前、知團總不在房內、當即掩入、嗣因洋箱鎖匙未帶、復至東方旅社取得鎖匙、復至團總房內、將箱開啓、祇竊得鈔洋三十元、現在衣袋中云云、衛隊長以團中房內屢次失竊、諒係該匪所竊、論令暫留候核、

馬車上大批子彈

老閘捕房華捕與包探葛福廷、前晚八時餘在垃圾橋搜檢行人、當見馬車一輛、由南向北、內有兩人攜帶籐篋衣包等物、喝令停車、當在籐篋內抄出長槍子彈一百三十四粒、盒子砲彈一千四百廿四粒、手槍子彈廿九粒、遂將該兩人帶入捕房、詰悉一名鍾東華、紹興人、在台州溫嶺縣爲科員、一名滕桂卿、杭州人、亦在溫嶺縣充當保衛團隊長、捕頭飭令收押、昨晨解送臨時法院、經略訊一過、諭令押候改期再訊、

輪底冤魂
張熙麟慘斃

法租界八仙橋西愷自邇路仁昌里同康米店內主人張熙麟、昨日傍晚六時一刻、行經法大馬路、突被某號運貨車撞倒、軋傷頭部、由嵩山路巡捕房華捕查見、送往仁濟醫院醫治、抵院時、張已暈去、片時氣絕身死、

汽車與腿

㈠甬婦唐徐氏、傭於滬作、昨日出門、欲至姊妹行處、行經虹口上海大戲院前、被七四二五號汽車撞倒、致傷兩腿、㈡曾在紗廠爲工人之趙永生、昨日下午一時許出外、擬至友人處、託尋職業、行經麥倫路、突被五二五一號汽車撞倒、礙傷腿部、㈢楊樹浦公大紗廠銅匠姜友生、昨午擬至弟處進膳、豈知甫經出門、即被九六七六號汽車撞倒、傷在左腿、

緝獲盜匪
陳富根有贓爲證

匯司捕房包探周榮生、前日上午十時、在界路查見一人、攜帶皮箱一只、因令開啓檢視、則藏狐皮袍一襲、又花緞狐皮旗袍一件、卡片一紙、上書施少南、永安公司職員字樣、向其人詰問衣服來歷、所答支吾、遂一併帶入捕房、詰悉其人名陳富根、原籍蘇州、探即向永安公司調查得施住閘北天保里廿四號、前日上午六時、其家曾遭盜刦、遂喚施至捕房認明皮衣均係被搶贓物、昨晨解送臨時法院請究、而閘北警局亦已得信、派巡官田煥彩到庭、請將該盜連贓解交華界官廳訊辦、准將盜犯陳富根連同贓物等件、交巡官核辦、

浦東續獲王二望

浦東塘橋徐家弄王金禮家、被盜行刦未成、經軍警團先後追獲徐巧泉、朱小扣子兩名、抄出手槍一枝、子彈五粒、一案、已誌昨報、茲悉昨日朱妻朱吳氏、赴保安第五隊訴稱、小扣子向來安分、實被王二望糾去行刦、現王盜尙匿居其昌棧某號內、請求拘捕、以輕氏夫之罪等情、當經高隊長飭警將王二望捕獲、解至三區公安局訊究、其徐巧泉朱小扣子二名、昨經押解春江碼頭營本部研訊、

王阿大供係商人

前日午後三時許、有盜匪三名、侵入哈同路八百六十二號陳瑞富家、一盜執槍恐嚇、餘盜任意搜刦、將所有衣飾搶刦逃逸、陳即尾追、並大呼盜刦、其時適有靜安寺捕房華捕頭唐振東及包探劉香齋巡查經過、立予追拿、當獲一盜、帶入捕房、詰悉名王阿大、常州人、昨晨解送臨時法院研訊、被告供稱、在華記路春華皮鞋店爲夥、昨日出外、遇見同業二人、邀我至其家頑耍、我即隨去、不料該兩人突入原告家中搶刦、我驚駭萬分、呆若木雞、彼等搶畢逃出、我乃隨之而逃、在途跌十二次、致被拘獲云云、梁庭長核供、諭被告還押、改期再訊、

潭子灣路草棚內

市公安局偵緝隊六區分隊、昨日上午八時、在潭子灣路草棚內、拘獲盜匪泰州人曹阿大、常熟人王根生、揚州人謝志漢、鎭江人唐阿三等四名、並搜獲僞手槍一支、利刃二把、手電炬二隻、麻雀牌一付、帶隊略訊一過、即解偵緝總隊訊辦、

侮辱推事案
伍國洽被控 又訊一庭

北四川路崇業里房客聯合會職員廣東人伍國洽、被總巡捕房指控公然侮辱臨時法院推事喬萬選一案、業經法院訊供、諭伍交五百元保候訊、昨由法院續訊、伍延江一平等三律師辯護、謂房客聯合會係一公衆團體、內中會員數以百計、伍祇其中之一、倘傳單係他人所印發、被告豈能代他人受過、現捕房又不能證明傳單確係被告所發、要求庭長將被告宣告無罪、另由捕房嚴查印發此項傳單之人、俾責有攸歸等語、梁庭長諭本案辯論終結、定期宣判、

男女混雜
一個供係被誣 一個實屬有意

前日午後浦東花園石橋附近茶館內、有青年男女數人衝突、當經保衛團二隊團員將湖北人呂海青、本地人陳根寶、及一妙齡女子甬人謝秀英、一併帶隊、轉解三區公安局、訊據呂海青供稱、十九歲、係英美煙廠工會候補委員、因日前開會、男女共聚一室、不分界限、今被陳根寶誣我與女代表謝秀英有染、希圖敲詐、詰之謝秀英供稱、係錫包間女代表、與陳根寶並不相識、陳根寶供、與秀英實屬有意、已託媒向其家屬說親、乃秀英又與呂海清有往來、故向呂理論、並未敲詐、當以事涉曖昧、判解市公安局發落、

突遭逮捕
碼頭小工張長發

南市大達碼頭小工張長發、係江北泰州人、昨日上午、忽爲糾察隊偕沈長清徐德慶等多人、指引逮捕、後由張之屬人聞信、分投探詢、並向淞滬衛戍司令部懇求釋回、

提起上訴
陳福生要求撤銷原判

盜匪朱福生李和尙陳福生、因於上年十二月十日上午五時三刻鐘、糾黨持械、夥刦新閘路八百二十二號姚正明家鈔洋一百四十八元及武定路四百零一號王和尙家値洋七百五十元之衣飾、北京路二百八十七號王福生家大小銀洋三百零九元等案、被戈登路捕房中西探等查獲、將朱等拘解臨時法院、訊判朱福生處無期徒刑、王和尙處徒刑九年、福生處徒刑八年、而陳奉判不服、由義務律師陳忠蔭提起上訴、昨日午後二時半、由上訴院刑庭研訊、即據陳福生之代理義務律師陳忠蔭到庭、聲述上訴理由、謂本案第一審判處上訴人徒刑、係根據朱福生之供詞、並無其他證據提出、但上訴人向在鴻章紗廠做工、曾經捕房前往該廠調查、據云、對於北京路王福生家被刦之時、上訴人適在做工、並未出廠、足見朱福生之口供不實、現被上訴人姚正明既無證據提出、應請將原判撤銷、宣告無罪、又據西探陀生投稱、本案上訴人犯罪、確根據同黨朱福生之口供事後曾往鴻章紗廠調查、對於北京路王福生家搶刦時間、據該廠云是日正在做工、並未出廠、現捕房雖不定欲使上訴人受罪、然亦不願撤回告訴、應請核辦等詞、經謝庭長核供、宣諭本案辯論終結、訂期宣判、

法院判決案犯

▲砍傷　江北人趙金標・許乃榮・屠志華、去年十二月廿一日、糾黨持械、潛至莫干山路將同益紗廠工頭趙金成砍傷逃逸、嗣由華探等將三被告拘解臨時法院、訊供終結、昨由法院宣判趙金標・許乃榮・屠志華、各處三等有期徒刑五年、褫奪公權全部七年、未決羈押日數、准予折抵

▲行刦　盜匪靖江人張德勝、於上月廿日、糾黨持械、夥刦廣東路德和里二百零三號同茂電汽公司値洋一千三百廿九元之財物、張盜當場被捕、昨日亦由法院判決、張德勝處徒刑十二年、褫奪公權全部終身、未決羈押日數、准予折抵、

▲拒捕　盜匪徐州人王桂香羅生元、去年六月十五日、在蕪湖路滿庭坊開槍拒捕、擊傷六百五十五號華捕馬寶善、一千六百五十五號華捕袁希忠、並擊斃五百六十四號華捕許福田、被老閘捕房西探長康仇、華探長尤阿根、包探馮志銘、丁寶華等當場擒獲、搜出手槍一支、子彈八粒、查得王羅兩名、曾犯盜案一起、解由臨時法院迭次訊供、業已辯論終結、昨晨開庭宣判、王桂香羅生元、各處死刑、槍彈沒收、

醫室獲匪續聞

昨日本報所紀城內中醫陶可箴家捕獲之匪徒、訊供如下、一爲把風盜彭金根、上海人、今年四十六歲、住二馬路泰和元酒店西隔壁樓上、而在天后宮橋後面、開設天興客棧、身上搜出現鈔洋九元、日記簿一本、公安局方面、認彭爲匪首、現正偵查、一爲汽車夫陳永裕、餘姚人、今年三十一歲、在公共租界歐嘉路狄思威路轉角興隆汽車公司爲夥計、身上搜出銅手表一只、銀洋四元、當票九張、

檢驗無頭男屍

前晨九時許、緝明路匯山路附近、發現無頭男尸一具、各情已誌昨報、昨晨十一時、由臨時法院葛世勳推事驗明尸體、升座公位、即據中西探稟明調查情形、並稱查得之當票、係死者之馬掛、當在華德路一百六十三號當店內、據該當店夥友云、在本月五號下午四時許、有一年約三十歲之男子、形似苦力、來當黑色緞直貢呢馬掛一件、當洋一元二角、後即將該馬掛贖出、呈察、推事核供、諭曰、驗得已死無頭男尸頭顱、是否死後割去及死之原因、皆未明瞭、尸體着地保棺殮、並飭捕房拍照存案及査明本案核辦、

火案彙誌

▲方浜路　方浜路邑廟隔壁當房弄興記包飯作、昨晚七點半鐘、不戒於火、幸北區救火會近在咫尺、趕開車輛施救、未幾即熄、計焚去房屋半間、

▲又昨晚七點三刻、方浜路東馬橋香祥里楊姓家、突然失愼、經救火車開到射水、頃刻即滅、

▲海寧路　昨晚十時三刻、西虹口海寧路同昌里第四弄第四百五十七號內、忽然起火、沈家灣救火會聞警、立驅皮帶車到場施救、無如該屋居者爲一業電燈匠之某甲、故所儲之電料等物甚多、着火即燃、施救不易、直至今晨零點二十五分、始全熄滅、當火熾時、鄰近居民泰半已入睡、一時呼母喚兒、鬧成一片、救火員因難於施救、即將比鄰四百五十六號之樓牆拆成一洞、以皮帶放入、隔室射水、故結果全燬於火者、僅四百五十七號一幢、

▲愛爾近路　昨日上午九時五十九分、愛爾近路某號、忽然失火、當時即由事主自行澆熄、

▲開納路　昨晚九時十四分、滬西開納路四號西捕愛文司家、忽然失火、即經靜安寺救火會驅車到場澆熄、

盜警

▲斜土路　滬西斜土路東段鄉民張月欽家、昨晨五時、突有盜匪五名、撞門入內、當被刦去皮衣兩件、並銀角金戒案、約値一百五十餘元、臨行開放手槍一響、

▲沈家宅　前晚（五日）十一時許、有盜匪一羣、由滬杭甬接軌路處向西、至漕河涇鄉北界沈家宅周某家、入內搶刦、被六區一分所巡邏警見趕往、開槍示威、該盜匪遂向北奔逃、聞損失不多、

▲中興路　殷明芝寧波人、在中興路開設雜貨店、前晚九時、突來盜匪五人、二匪執槍、三盜撬開錢櫃、將所有大洋三十四元、小洋二十八角、殷妻某氏指上金戒兩只、大衣一襲、馬掛皮襖各一件、一併擄去、並開槍一響而逸、

▲霞飛路　法新租界霞飛路平安里內某姓家、前晚十點餘時、突來盜匪八名、被刦去金飾現洋共値一百餘元、攜贓而逸、當由事主鳴吹警笛、探捕聞警趕來、當場擒獲江北盜匪三名、帶入捕房、抄出原贓、經捕頭詰訊一過、諭令管押、候捕緝同黨到案究辦、

▲吉祥街　法租界吉祥街一百十二二十四號榮華堂紙店、前晚八點半時、突來盜匪兩人、各執手槍、當被刦去現洋一百三十九元而逃、

▲菜市街　菜市街九十四號大昌蛋行、前晚九點餘時、來盜四人、正欲搜刦之時、當由事主奔至樓上、狂吹警笛、各盜聞聲畏懼、不及行刦、奪門逃逸、

▲楊樹浦路　昨晚八時十五分、有盜匪六名、侵入楊樹浦路一百九十五號、各出手槍恫嚇、當被刦去衣飾銀洋三十七元、

▲永興路　閘北永興路鴻吉里一百九十號某姓家、前日下午三時餘、突來盜匪五人、刦去珠花一朶、金鐲一副、金釵兩支、珠圈一副、以及價値數百元之綢皮衣服數十件而逸、

▲長安路　閘北長安路德順永麵店、昨晨七時餘、突來盜匪九人、兩匪在外望風、餘匪入內、持槍恫嚇、當被將台帳上鈔洋一百餘元、小洋一百餘角、銅元數千、以及衣服數件、一併刦取而逸、

假名招搖撞騙
察實嚴治

昨日淞滬衛戍司令部頒發佈告、略謂淞滬五方雜處、良莠不齊、欺騙詐僞之事、幾於防不勝防、用特布告、仰軍民人等、一體知悉、此後倘有假借名義、在外招搖撞騙者、准其舉發或扭送來部、一經察實、定即從嚴懲治、

簽發特別傳票
繳費改章

會審公廨時代受理民事訟案、各債務人有逃逸意思、原告可請求簽發特別傳票、立將其人逮捕交保、惟請出該項傳票之原告、須先交相當保證金、另納傳票費十元、公廨改組法院後、請出特別傳票者、已不若從前之多、近來法院定章、凡請出別特傳票之人、仍須先行交保、惟應繳納之費、則規定爲兩元五角、

形形色色

車夫攫竊

黃包車夫江北人徐魯串同周恒全、昨日上午半句鐘、在海寧路弄內、攫取乘客酒醉西人衣袋內之紀事簿一本、內有鈔票四十元、攜贓圖逃、時爲途人瞥見、勒令交還、徐等不得已、將款交還、正擬逸去、事爲包探所悉、往將徐周兩名拘入虹口捕房、押候解究、

竊賊追獲

南鄉頭橋鎭何壽臧家、前晚八時許、有竊賊潛至何母房內、竊取洋九十六元、家人驚覺、賊即向外奔去、當經報告二區公安局、由周巡長率領巡士追獲、解局法辦、

摸竊鈔票

匯司捕房西探目塔勃姆、於前日上午十時五十五分鐘、攜銀票一紙、往百老匯路匯豐銀行虹口分行簽字、匆忙之際、詎被粵人李匯卿、乘間將其衣袋內所有之鈔票八十元、摸取而逃、當經該西探覺察、將李追獲、帶入捕房收押、昨晨解送臨時法院、判決被告處徒刑兩年、

行兇潑悍

葛志良昨扭毛立業至法公堂控稱、毛立業租住民人之後樓、不料於前日晚上、忽有盜匪數人、闖入毛之房間內行刦、詎毛誣爲民人唆使、不問情由、動手行兇、將民人家內物件打毀請究、詰之毛立業供、是日盜匪到來、在原告房內行刦、豈知原告向盜稱、民人房內頗有財產、因此盜等至民人房內搶刦、原告無故嫁禍於人、因此不服行兇、中西官判毛罰洋五元充公、又費廣紅於前日至法租界朱業元所開之成衣店內行兇、將該店什物打壞、當由朱鳴捕將費拘入捕房、昨解法公堂請究、官判費罰洋三元充公外、再賠原告損失三元以儆、

靦顏喚岳

西門外林蔭路貴興里居戶王寶清之女名陳女、年方二八、近爲住在海潮寺附近之朱根年引誘、發生戀愛、舊歷新正初三、假出外拜年爲由、私奔就朱、實行同居、而該女每日工作頗爲勤勞、並無怨色、豈知昨日被父王寶清在途撞見、該女正提桶購水、王乃將女扭住、領到朱根年家、詎朱就靦顏喚岳、經王一併扭送二區警所、命解地方法院訊究、

撞見姦夫

南市大關橋爲垃圾頭之姜兆淸、年伊妻姜張氏、年居不惑、性猶淫蕩、有夥張連城年輕力强、致爲張氏垂靑、暗通款曲、遂於新正初六、相偕逃逸、致姜當即報警請緝未獲、昨日張忽又到外灘、被姜撞見、遂扭入一區警所轉解地方法院訊究

要求成全

婦人朱謝氏、前延律師在地方法院狀訴伊夫朱鼎梅、違背同居贍養義務、請求依法審判一案、昨日上午續審、被告仍不到庭、原告聲稱、被告曾在外要求和解、付原告洋四百元、作爲離婚條件、但自被告將原告拋棄到今、負債八百六十元、一旦離去、則原告年近四旬、既不能作工、又不能再醮、故要求庭上成全同居云云、被告律師聲明、被告今日因病不到、請求展期、問官不准、並諭原告云、今日祇辯論同居部份、至債務問題、仰即撤回另行起訴、當請劉檢察官蒞庭、發表意見、兩造律師互辯良久、審判長遂諭辯論終結、定期十九日宣判、

收衣跌傷

邢家木橋煤屑路裕興南貨店夥友甬人王元生、昨日告假在家、中午雨雪、王至曬台上收取衣服、失足跌下、致傷腦部甚重、當經送入醫院醫治、

女孩迷路

昨日下午三時許、有一迷路女孩、梳辮、身穿綠色舊棉襖、玄色布褲、土布鞋、由老閘捕房三道頭送至婦孺救濟會、聞孩係杭州人、年十五、名陳桂香、

潛吞鴉片

百靈唱片公司主人沈海林、住寶興路協興里、昨晚九時、該公司夥友向沈借款、沈即囑妻郭氏、在大衣袋中取五元予之、未幾、沈檢點銀洋、少去五元、忘卻爲夥借去、遂將郭氏責備、郭一時怨憤、竟吞鴉片錢許、迨沈察覺、即送醫院求治、

攔刦金圈

住居海勒路二百八十四號婦人吳高氏、昨日上午十時、行經海勒路、被匪徒吳大一子糾黨攔住、强將氏耳戴金圈一只搶刦圖逃、被包探吳雲卿查見、將吳追獲、而原贓已被其同黨取去、遂將吳帶入哈爾濱捕房、押候解究、

地方消息

無錫

◎莊款被刦案破獲詳誌　本邑北里各錢莊、交由快船、解往蘇州之現銀鈔票、於前日清晨五時半、在漕王涇被刦一案、已誌本報、茲悉縣政府探長顧金芳、以本案利在速破、爰於六日上午帶同正探湯雲泉、副探周阿祥等、先至南鄉一帶查訪、及抵新安鎮、即在邵絆根所開之小茶館中啜茗、維時有四人在該店聚叉麻雀、顧等無意中走至桌旁觀看、即有一人驟然面容失色、俯首不語、顧以此人甚爲可疑、即在其肩上用力一拍、厲聲詰曰、「你幹的好事」其人知已敗露、即向顧叩首求救、顧詢以姓名、答稱胡阿小、詢以家住何處、答住新橋灣、於是顧即指揮各夥、將胡阿小押至新橋灣胡家、又捕獲其兄顧順根一名、顧金芳將胡順根胡阿小兄弟捕獲後、詰之漕王涇錢船被刦一案、是否爾等所爲、胡等初猶不肯吐實、經顧等曉以利害、始稍露端倪、於是顧即指揮各夥、實施搜查、即在米囤內搜獲贓洋四百零八元、當將人贓一併帶城、於今日解案云、

◎北鄉航船白日被刦　前日下午五時左右、北鄉胡家渡航船、滿載乘客貨物自城駛鄉、不意行經西漳附近、突有小舟衝出、上有身穿制服之大漢數名、上船後即袖出手槍、嚇禁聲張、搜刦約歷二十分鐘、乃呼嘯而去、幸損失共祗十元左右、

◎南雙廟鎮被刦詳誌　靑城市南雙廟鎮、於前晚十二時許、西北方突來盜匪三十餘人、一律身穿黑色短衣、臂上縛有白布、以示識別、爲首之盜、面塗花臉、手持紅旗、指揮盜衆、各執盒子砲手槍刀棍、由該鎮後面折至街上、在東西兩街梢散放步哨、禁止出入、當向朱源豐及薛立興米店挨戶行刦、同時匪首分派一部份匪徒、前往河干、圍刦駐防該處之水警二區六隊一分隊六號巡船槍械、該巡船原有快槍七枝、去冬因辦理冬防、故將大部份槍械移置岸上、雙船中僅有毛瑟槍兩枝、時船中祗有舵工魏正福及伙夫吳香山、業已安睡、當被匪等先將魏舵工執住、用繩捆縛、嚇禁聲張、伙夫吳香山見勢不佳、遂乘勢取手槍在手、正擬向匪猛擊之際、一匪猛撲上前、將其槍械奪去、並以鐵棍擊傷其頭部、船中之匪、即持槍一躍上岸、再赴鎮上幫同各匪行刦、當此時、水警馬巡官適在鎮上保衛局內、聞警後、遂手持盒子砲出爲抵敵、離鎮村民已向四處鳴鑼告警、鎮上居民亦紛紛爬登屋頂、揭瓦擊擲、盜等聞四野鑼聲甚急、即歸隊擄贓呼嘯、向五牧方面而去、遭刦之家、計有朱源豐南貨號及薛立興米店兩家、朱源豐僅損失銅元五千、薛立興損失較鉅、約值洋三四百元、盜等臨行時、遺下小插子一柄、由馬巡官拾獲帶城、已於昨日將被刦商店及圍刦水警巡船槍械情形、連同兇器一併具文呈報黃區長、請予飭屬協緝贓盜、務獲究辦、（昨電云共黨奪械與事實略有不符）、

蘇州

◎劉丹初在錫拘獲　北京交通銀行行員劉丹初、客臘在行捲取行款五萬元、偕同姘婦楊四弟潛逃來蘇、匿居於山塘文家牆門、於上月二十八日、被人看破、冒充偵探、向劉敲詐得一萬元、劉即於是日下午、僱楊屛船逃逸離蘇、已迭詳本報、茲悉劉丹初離蘇後、即至無錫、匿居於西門外之六區橋地方、昨經無錫公安局第一分所偵悉、當即派警將劉捕獲、並抄出原贓現洋二萬元、七釐公債票一萬元、該分所獲劉之後、當向無錫交通銀行領得賞格一萬元、並將劉移解總局押辦、本邑公安局偵探隊得訊後、亦已備文派探赴錫迎提歸案、又無錫通訊、北京交通銀行行員揚州人劉肇根、字丹初、年二十九歲、于舊歷上年十二月間、捲款五萬元、攜同姘婦妓女楊洪第老四、潛逃南京、後即賃屋於蘇州閶門外、嗣經該行查悉、即登報懸賞一萬元、緝拿法辦後、劉與姘婦、因在蘇不能立足、於數日前潛行來錫、匿跡吾邑富安鄉新瀆橋親戚家、昨日經人密報公安第一分局、局長高榮三立即帶同便衣警察十三名、馳赴新瀆橋某姓家、將劉犯及姘婦洪第老四一併捕獲、並搜出原贓鈔票二萬餘元、皮衣四箱、値價七八百元、現已報告滬上交行矣、

◎何玉書來蘇　江蘇省政府農工廳廳長何玉書、六日偕同隨員科長陳其鹿、視察員華印椿、及秘書等五人、由新都來蘇、下榻於鐵路飯店十六號房間、何氏此來、約有三日之勾留、其任務爲解決各業工廠停業問題、已與麗（天笙）程（幹卿）兩會長、有一度之接洽、

◎縣市黨部改組　省黨部昨日分別訓令本邑縣市黨部文云、「爲令遵事、茲經本部第五次會議議決、蘇州市黨部部務、交由吳縣縣黨部委員沈伯龍蔡紹襄杭海槎張權姚節庵接收辦理、所有該縣市黨部、着即取消、除分令外、仰即遵照、此令」、同時沈伯龍等奉到省黨部委任令云「爲令委事、茲經本部第五次會議議決、委沈伯龍蔡紹襄杭海槎張權姚節庵爲吳縣縣黨部委員、仰即尅日到部工作、此令、」縣黨部各委奉令後、乃於六日下午六時開全體執委會、討論結束事宜、結果遵令結束移交、并悉新委員、亦定於七日下午四時、在縣黨部開會討論接收事宜、

松江

◎楓涇共案續捕兩人　前日駐松補充團又在楓涇一帶捕獲多名、大半係無知農民、當由該處商紳保釋、其宣傳共產脅迫鄉農入黨之王子山及容留共黨之大方庵住僧某等兩人、已帶回團部、嚴密研訊、

◎天馬山籌辦公安隊　天馬山鄉政局擬照省令籌辦公安團、招募團丁四十名、俾助警力之不足、並推金桂祥爲團長、經費一項、呈請縣政府借撥村制經費洋四百元、以資開辦、業經戴縣長核准、惟令飭該局長將編制情形、團丁名額册、及有無槍械等情復縣備查、

杭州

◎省婦女協會常會　浙江省婦女協會、前日開第二次常會、主席毛彥文・議決事項㈠三區警察函詢妓女小翠紅・應否予以解放案、（議決）函復准予解放、㈡雲和陳閨珍被夫遺棄、請求援助案、（議決）函雲和黨務特派員、並令該縣婦女協會查明實情、再行核辦㈠紹興李和永・因子婿押女氣花爲娼、請求將女領回案、（議決）查明該女氣花自願爲娼、所請未便照辦㈠應厲氏被夫遺棄、續請援助案、（議決）函律師宣鉅詰勸諭應尙進與應厲氏私自和解、㈠開辦婦女補習夜校案、（議決）校址假舊省教育會、定二月十一日開學、並推定緒惠康爲教務主任・黃棨爲事務主任・

揚州

◎電燈加價案定期仲裁　此間電燈公司、因加價發生糾紛、前經縣政府組織仲裁委員會、定期仲裁、並經函請雙方提出意見書、茲悉雙方意見書各已提出、縣政府定於本月九日下午二時、開會仲裁、

◎捕獲小刀會續誌　經公安局捕獲之陳家莊小刀會陳元嵩等四人、仍在拘押中、在四人家中、除搜出小刀會木刀數把、竹劍兩把外、並檢出黃符十餘張、上書諸神二字、另有元花黃紙、上書供奉諸大正神之位、又白旗一面、上書保民不保軍、搜出之刀、糊以錫箔、柄爲紅色、

◎揚由關新監督來揚　新任揚由關監督沈慶沂、字翊靑、浙江杭縣人、五日沿揚、寓江北旅社、派員至公署接洽、因陳監督在京、故交接日期尙未訂定、

◎東石人頭發生刦案　東石人頭地方張玉山家、五日向縣政府報告刦案、略謂、舊歷正月初十日夜間、突有盜匪數十名、衝門入房、搶刦首飾衣物、並將家中三人捆吊、刀刺燒烤多時、傷痕深重、命在垂危、報●請勘驗緝兇、

◎稽核所代表來揚　稽核總所代表米特（英人）、五日上午七時、偕華代表來揚、與馮運使接洽、並悉目下規定稽核所權限㈠秤放鹽斤、㈠稽核事宜、至稅收一層、則仍歸運使、

南通

◎縣公安隊改編已竣　江蘇全省水陸公安管理處派張崇甫來通、改編縣公安隊、刻已將警備隊保安隊、合併編定、兩組人數、只足五分隊、連同大隊中隊、總計員額三百五十四名、大隊長已由省處委定陳聯璧、中隊長由縣遴委董福林曹亞旭充任、

寧波

◎綁甥勒贖　甬北莊市寺後陳生財之長子存世、即陳適曾肄業於上海大學、去年被通緝後、匿居甬北門外、陰歷年內、曾秘密下鄉、向其八十歲之老父逼索七百元而去、前日又令其胞弟麟玉、（十五歲）將外甥包富堂騙出、藏於賀某家中、包母得悉、乃偵騎四出、始於昨日將麟玉賀某在途尋獲、麟玉謂、外甥由賀某陪往兄處、即出示其兄致父之書、略謂外甥富堂、現在我處、（並無地址）、如欲見回、須出洋二千元、可由賀某與弟來贖、否則恐有不測云云、其父憤極、乃將賀某扭送莊市公安局、請求嚴究、

◎撤消審查反動委員會　寧波審查反動份子臨時委員會、成立於去年、由市縣黨部市縣政府第九軍補充團市公安局等各推代表組織而成、主持緝捕及審查反動份子、自成立後、先後拿獲反動份子、不下百餘人、前因重要各犯、已解省訊辦、擬即辦理結束、旋以反動案件、續有發生、故仍存在、茲聞該會已定於二月十日以前辦理結束、又該會前爲陳嶢案、向省政府請示辦理、昨日奉指令云、呈悉、仰候轉函省黨部、將陳嶢犯事案卷强檢送過府、再行核辦、再該會審查反動份子、前據呈報、已經終了、該會已無存在之必要、應即尅日撤銷具報、併仰遵照、

紹興

◎拒捕案拘獲嫌疑　紹興瓦窰頭賭徒拒捕毆警一案、已誌本報、茲悉縣政府警察局已奉省政府復電、囑即派隊禁演燈戲、查拿賭犯及肇事首犯法辦、葉縣長已將該處燈戲先行禁止、昨並拘獲嫌疑拒捕之賭犯金長生等三人、連同賭具送交地方分院訊辦、

◎解究花會犯　紹興湯浦鎮、地處山僻、花會盛行、該鎮與紹興、嵊縣上虞三邑毗連、前經紹興縣警察局咨請上嵊二縣、派警會拿、日前嵊縣方面、已捕獲花會犯毛阿四吳正華兩名、押解來紹、交由地方法院訊辦、

◎張善本被拘　前紹興縣農民協會委員張善本、四日爲縣黨部會同警局拘獲、聞張因改組時、曾挾款潛逃、近又召集紹興各級農民協會代表大會、謀推倒農民協會、因此被拘云、

清江

◎王營鎮被股匪搶刦　三日夜十二時、清江附城之王營鎮、突由小營竄到股匪八十餘人、除將大順布號、德昌隆雜貨號、鎮隆捲煙號、於三南貨號、秦庚西廣貨各大商店、洗刦一空、並架去商民楊和尙、楊蕃子兩女、羅愼之、秦小和尙、紀小和尙六人、轟傷兩人外、所有王營公安分局槍枝、被匪掠奪而去者十三枝、地方自衛團土鎗大刀、亦被奪去十數件、當時搶聲鼎沸、駐紮西壩鎮之廿六軍一師一團二營、連放機槍轟擊、匪始逃去、又淮陰徐家溜、沭陽錢家集、近數日來、被匪燒搶、損失甚大、附近防軍、已聞訊馳往勦拿、

平湖

◎津湖輪復班　本縣商業輪局、前以競爭虧耗、重行整理、暫停營業、曾紀前報、現由經理葉粹安設法維持、該局之津湖輪、業於六日開班、照舊行駛滬平一帶、與閔南平滬兩輪局繼續競爭、該兩局同時亦將船票減價競爭云、

高郵

◎取締各鄉刀會　縣政府現因本縣各市鄉大小刀會蔓延甚衆、爲防患未然起見、特通令各市鄉保衛團嚴加取締、而衛地方治安、其令文略謂、案查臨澤市管轄地方、前有不逞之徒、蠱惑鄉愚、私集刀會開堂授徒、書符念咒、殊屬有亂人心、妨害治安、業經本政府通令各該市鄉團局從嚴取締、並出示禁止各在案、乃近據探報大小刀會之集合、不僅臨澤一地、其他市鄉亦然、亟應重申禁令防患未然、除分令外、合行令仰該團總認眞清查該管境內大小刀會之匪共有若干、於文到五日內據實呈報、一面將已入會者、嚴加取締、未入會者設法制止、並將取締情形及制止方法隨時具報、倘敢視爲具文因循敷衍、甚至扶同隱匿不報、一旦發生事變、即作同謀論罪、定即按法懲治云云、

教育紀載

外埠

江西教育廳之新任命

江西教育廳二日發表委任、分述如下㈠饒同欽廣昌縣教育局長、㈡詹世清樂安縣教育局長、㈢吳昌烈會昌縣教育局長、㈣賀夢周永新縣立中學校長、㈤李會英會昌縣教育視察指導員、

廣西大學籌備漸就緒

馬君武陳柱尊岑有常等爲籌備廣西大學事、昨晚在都益處宴各報記者、及胡適之朱經農等、併爲出洋考察教育之廣西教育廳長餞行、該大學將爲廣西最高學府、已由省政府撥開辦費一百萬元、半爲建築校舍、半充設備、校址在梧州、惟工程浩大、年內當有一部分可落成、聞將先辦預科、

如皋中學校長易人

國立第四中山大學如皋中學校長朱定鈞、奉令調任行政部科員、遺缺調任行政科科員邵鶴亭接充、

寧波鋐秀女中收歸市辦

江北岸鋐秀女中、去夏由陳荇蓀等設辦、乃於舊臘更名爲明州、推虞洽卿張申之爲董事長、嗣市四區黨部以該校職員多係國家主義者、提請市部彈劾、而虞洽卿張申之亦同時辭卻董事長名義、明州卒未實現、今春乃由市政府接辦、改爲市立第二女中、定本月七八兩日招考新生、九日開學、

本埠

縣教育局推廣民衆教育辦法

上海縣教育局爲發展擴充教育起見、擬具民衆教育補習辦法十五條、經局務會議議決通過、即日實施、辦法摘錄如下、由各市鄉之小學校調查各該校區內年長失學的民衆、三十歲以內十五歲以外的民衆爲甲類、三十以外的民衆爲乙類、縣教育局根據調查報告、分期設立民衆學校、先招集甲類、次招集乙類、分別施以黨化教育、教員由小學校校長教員担任、學科爲「三民」「殊算」「國語」「常識」、受課二百小時畢業、課業用品由局發給、

學校消息彙誌

▲復旦中學　徐家匯復旦大學附中主任曹樑廈、因大同大學課務繁重、無暇兼顧、提出辭職、現改聘復旦大學教育心理學教授章益兼任附中主任、高中各科、多聘該大學正科教授兼任、茲悉已定教員中、有章益任英文、李迪華任生物學、曹樑廈化學、孫勉成經濟學、孫錫麒世界時事、端木愷外交史、錢祖齡會計學、林拱樞修中國文學、耿佐軍人生哲學、蔣汝霖數學、陸榮光演說學云、

▲華民學校　愛文義路張家宅華民學校昨日開學、定陰正月念二日上課、

▲東南學校　法租界菊劭路東南兩級學校、昨日開學、定於二十日正式授課、

▲西江女學　江灣鎮立西江女學、定於今日開學、開將舉行念五周紀念、

▲海瀾中學　小西門外江陰街海瀾中學、係由前海瀾英專改組、前校長平海瀾現被聘爲該校教務主任、兼任初中二三年級英語教員、並新聘美人愛送瑪女士担任會話、昨日起舉行招生考試、與大同大學商妥、凡肄該校三年畢業生均可免試升入本科肄業、

▲居士林小學　閘北新民路世界佛教居士林之第一義務學校、改爲私立第一小學校、添設高級小學、學費照舊減半、兼收免費生、定本月十六日開學、

▲女青年會補習班　海甯路六號女青年會補習班、成績殊佳、凡婦女界及學生與欲專習所長者、請於九日往該會報名接洽、翌日開班上課、

▲民氣學校　西華德路民氣學校定明日開學、新生報名者已有百餘名、

▲金陵公學　梧州路上海金陵大學同學會第一公學●日夜校男女生部●俱訂於今日開學、初中科及夜校高級科、俱加授打樣科、由西人面授、

▲市北小學　北車站慶祥里市北公學附屬第一小學暨女學、昨日開學、十三日上課、尙有餘額、

▲南離公學　新閘路南離公學昨日開學、報名學生計達一百四十餘人、陸續報名者尤極踴躍、現方在籌議添闢教室、

體育

昨晚六隊籃球賽結果

昨晚籃球賽、計有四隊甲組、二隊乙組、其間麥令斯與美公之賽精彩異常、略情錄下、

▲慕爾勝爭進　慕爾隊在乙組中亦屬健者、球藝與日俱進、昨晚與爭進戰、自始至終、占據先着、其紀錄爲六十四與廿五之比、

▲美公敗於麥令斯　麥令斯與美公之戰、開始於七時、上半時之美公、全被身軀偉大、膂力過人之麥令斯屈服、故紀錄牌上、祇見麥隊分數續續增加、下半時、麥隊挾戰勝餘威、仍占上風、美公雄心未死、在八分鐘時、相差尙有十分、不料一鼓作氣、內外大顯神通、卡而生陸平生接二連三、將球投入麥隊籃內、全場空氣驟緊、分數之差、在最後一分鐘時、祇少麥隊三分、然美公仍餘勇可賈、在四十分鐘將終了時、卒被追上、其相等紀錄爲廿九、裁判張國勳宣告延長五分鐘再決勝負、在首美公麥隊各中一球、後麥隊罰進二球、繼此麥隊又連中二球、美公雖亦罰中一球、而所差已有五分、最後紀錄爲三十七與三十二之比、

▲强華戰勝同濟　强華在甲組中、素稱勁旅、同濟因實力及資格關係、不能相敵、以故上半時同濟得十五分時、而强華已得念七分、下半時同濟僅得九分、總紀錄爲四十二與廿四之比、

今晚籃球賽程序

與賽隊	組別	時間	裁判
全黑全白	乙	六至七時	孟壽彭
聶斯民立	乙	七至八時	錢一勤
靑光紅隊	甲	八至九時	蔣湘靑

豫陝甘三省縣長考試委員會通告

[illegible]

公佈文件

—地方法院—

▲拍賣 地方法院定於二月二十五日在本院拍賣[illegible]之不動產、計開(一)拍賣之標的物、坐落西門文廟路上海縣二十五保十[illegible]圖[illegible]、計一畝二分一厘四毫、(即二十四號)又一畝二分一厘四毫、(即念五號)及地上房屋三十八間、(在二十四號地上)(二)物之所在地、西門文廟路、(三)最低價額、銀二萬二千二百四十元正、(四)閱覽拍賣文件之處所、本院承發吏辦公室、(五)領看人地保[illegible]、又一起、計開(一)拍賣之標的物、[illegible]三層樓住宅一所、[illegible](二)物之所在地、[illegible](三)最低價額、[illegible](四)閱覽拍賣文件之處所、本院承發吏辦公室、(五)領看人、地保[illegible]、及本院承發吏王顧成、

▲布告 江蘇上海地方法院布告、[illegible]新印[illegible]、於二月七日啓用、除呈報並分行外、合行布告周知、

▲批示 江蘇上海地方法院民事批示、▲一件、[illegible]呈悉、[illegible]此批、

▲判決 ▲一件、判決[illegible]一案、(主文)[illegible]原告之訴駁回、訴訟費用由原告負擔、▲一件、判決[illegible]一案、(主文)[illegible]訴訟費用由[illegible]負擔、

—臨時法院—

▲刑事判決 (一件)[illegible]訴[illegible]等意圖營利、略誘女子一案、(主文)[illegible]意圖營利、略誘女子之所爲、處有期徒刑一年、[illegible](一件)老閘捕房訴王桂香[illegible]殺人一案、(主文)王桂香[illegible]

▲民事判決 (一件)[illegible]

▲民事裁決 (一件)[illegible]

—上訴院—

▲刑事判決 (一件)[illegible]上訴一案、(主文)上訴駁回、[illegible](一件)李明正因竊盜上訴一案、(主文)原判撤銷、李明正無罪、

商場行市

釐市見婁銀拆已開二分

◆金融 昨(七日)釐市似稍見緊、早市計爲七錢二分零二五、較前天缺去一毫七忽半、公會上交易平淡、來往均屬少數、做開票劃各缺一百餘萬元、銀行互市三四十萬元、夕場做價[illegible]無大用途、小同行做開江南小洋六錢二分二厘、已回小二厘、又廣東毫亦退去一厘五、計五錢八分八五、會成交十萬餘、銅元角市小一文、計二百二十五文、貼水五十文、衣牌二千七百五十一文、小落九文、三百八十二千文、已短去一千文、門市每洋換十二角加銅元四十文、銅元二千七百二十三十文、鈔毫四百四十文云、

◆銀拆 昨各銀行收解二百餘萬兩、匯劃收解五十萬兩、各莊進出各項三百萬兩、華商票據平常銀拆已開二分、銀行價亦爲二分云、

大條近期縮〇六二五

昨七日英倫電訊、交易平淡、市況靜僻、大條銀近期已縮〇六二五、爲廿六辨士〇六二五、(合英匯平二先令六辨士八一二五)遠期勿動、仍計念六辨士、美銀價未更、計五角六分五、市面平寂、英對美已加〇六二五、英對美勿動、均計四十八元七角八一八七五、日美仍計一先令十一辨士一二五、日美亦仍爲四十六元九三七五、英倫先令長一二五、爲二先令七辨士二二五、又本日路透電十點二刻到、日美仍計四十六元八二五、日英一先令十一辨士〇六二五、電通社電十點十分到、除遠期日英出價加〇三一二五、爲一先令十一辨士一二五外、餘俱未動、午後三點十分電、亦無升降、

外匯內盤平定

昨滬市外匯內盤尙稱平定、大條除近期略瞬、遠期及銀行日美等均無長落、私電日美小〇三一二五、美銀則大一二五、至於華商金業中交易祇有少數、計英金銀行稍吃進十萬磅、美金尤形寥寥、乃市價似乎見長、日匯銀行進多出少、金業中約有一百萬元交易、後市則賣出數十萬元、價皆市先健後軟、後市穩定、至匯豐掛牌均與上日無異、

◆英匯 掛牌未更、計二先令六辨士七五、內盤平平、交易不寂、晨初四月份出價二先令六辨士八一二五、進價二先令六辨士八七五、後華比買進一萬磅、價二先令六辨士八一二五至八七五、東亞與匯業對做三月份五千磅、二先令六辨士九三七五、華比又進六月份一萬磅、價二先令六辨士八一二五、午時市況似軟、匯豐與朝鮮四月份二萬磅、二先令六辨士八七五、收市出價二先令六辨士八七五、進價六辨士九三七五、午後平平、與午前收市相彷、五月份出價二先令六辨士八一二五、進價六辨士八七五、

◆美匯 掛牌勿動、爲六十二元半、內盤閒散、無大變化、買賣平寂、早間四月份出價六十二元六二五、進價六十二元七五、五月份出價六十二元半、進價六十二元六二五、三月份較錢、出價六十二元六二五、進價六十二元八七五、午時四月份出價六十二元七五、進價六十二元八七五、午後出價仍計六十二元七五、進價六十二元八七五、市況平定、五月份出價六十二元六二五、進價六十二元七五、

◆東匯 掛價未更、仍計七十五兩一錢五分、銀行交易之價挺而復鬆、下午略穩、一日之間僅一八七五上落、華商價意頗濃、惟銀行心思意懶、是以交易甚稀、早間四月份出價七五四三七五、三月份出價七五一八七五、進價七五〇六二五、九點三十分以後四月份出價七五三七五、進價七五、三井與安達乃市十萬元、價七五四三七五、九點三十分三月份出價七五三一二五、後隨業買五月份十萬元、價七五半、十一點鐘住友出四月份七五三七五、〇六二五、十點三十分後市面似悄、四月份出價七五半、進價七五一二五、三月份由正金售與安達十萬元、價七五一二五、住友買十萬元、價改爲七五三七五、進價七五三一二五、午刻收市復趨小面、出十萬元、價七五四三七五、進價七五三一二五、午後開出平定、匯後見好、匯業買五月份十萬元、價七五半、三菱亦進十萬元、價同、若同結計七五六八七五、四點光景行價、四月份出價七五五六二五、進價七五四三七五云、

天津銀匯回落

昨華商銀行公會處內匯兌未有報告、大都未有若何變化、惟中國銀行接據天津來電、銀兩已回落二兩五錢計一千〇六十兩云、

金市尙屬平定

昨日標金市況尙屬平定、前後兩市僅計一兩二錢增減、自早間略漲幾錢、英匯揭後回落一兩、時又加一兩、午刻復挫、殆因英日等內盤似緊、午後頗平、僅數錢盤旋、收市比較前天跌二錢、同業交易前市尙盛、廣東大連等帮繼續拋出、而買進者亦屬不懈、外匯華商略有售出、但數不鉅、後市各匯及條子均平淡、三月份初開三百六十八兩七錢、已加一錢、日金平穩、四月份銀行互相成交七五四三七五、[illegible]回至八兩六錢、賣戶似多、先令開出時爲六十八兩九錢、挂價勿更、係安達吃進、遂跌至六十七兩九錢、後有四錢上落、日金匯業買五月份七五五、[illegible]內部見低、三月份住友買七五〇六二五、正金出七五一二五、[illegible]四月份七五三七五、華商有所拋出、十點半已轉穩健之勢、三月份先令由銀行互做二先令六辨士九三七五、四月份日金銀行買價七五三七五、至十點五十分高至六十九兩、移時回落幾錢、當四月份由住友售出七五四三七五、入後僅計七五三七五、英金四月份出匯豐出二先令六辨士八七五、以致金價似乎下挫、十一點半爲六十八兩一錢、後有三四錢升降、午後收市六十八兩一錢、下午開市六十八兩三錢、毛盤由六十八兩一錢加至八兩一錢、二點半後交易稍少、故價只有四五錢旋轉、日金同業稍有拋出、匯業等吃進五月份七五五、金價回至六十八兩、三點以後略加幾錢、爲六十八兩五錢、銀行買賣平淡、收市之際、華商銀行吃進四月份日金七五四三七五、至四點半收市爲三百六十八兩四錢、比較上日計降二錢、一日間最大價三百六十九兩一錢、最小價六十七兩九錢、計有一兩二錢升降、發帳補水同爲三百六十八兩、物品早開三百六十八兩六錢、午收六十八兩一錢、午後開市六十八兩一錢、收市六十八兩三錢、飾金每兩已加半元、計兌五十七元半、

棉市隨美棉而漲

昨(七日)紐約棉市以利物浦市況良好空頭抵補及反動實進而漲、計三月期價大起四十至四十四個磅音、現貨大四十個磅音、利物浦棉市三月期小·〇二辨士、十月期大·〇二辨士、現貨小·〇一辨士、孟買棉市以無人賣出而漲、計平布爾不動、奧姆辣及勃洛去各大一羅比、大阪棉市各月期價大起一元〇五分至一元三角五分、本埠棉市以美棉趨漲、三品飛騰、故市氣絕堅、紗布交易所漢標前市各月期大二錢五分至三錢五分、後市又漲一錢至五分、共成交三萬〇五百擔、茲再將各月期價列下

二月期	三四·二五	大·三五
三月期	三四·五〇	大·三〇
四月期	三四·七五	大·三五
五月期	三四·八五	大·三五
六月期	三五·〇〇	大·三〇
七月期	三五·一〇	大·三〇

現貨交易尙堪維持、到貨只餘姚花一百五十包、南市出數一萬斤、北市五千斤、收價同前、茲再將開出各花價列下、

陝西花	裕豐紗廠進	二〇〇包	價三四·二五	送廠
南市花	榮信紗廠進	二五〇包	價三三·七五	又
陝西花	東棉洋行進	一二五〇包	價三四·〇〇	棧交
又	三新紗廠進	二〇〇包	價三三·五〇	送廠
陝西花	東棉洋行進	一〇〇包	價三四·二五	棧交
火機花	又	三〇〇包	價三三·〇〇	又
南市花	三泰紗廠進	八〇〇包	價三三·七五	送廠

棉紗市況極形活潑

▲現紗 昨日(星期二)現紗各幫雖未見十分旺茂、但人心受原棉之感應及實銷前途之樂觀、極形活潑、故市上同業交易之衆多爲開春來第一、所以大多數推測、紗歇市練堅、客銷坤旺、市風尙有上行之可能也、昨日內地帮進六百餘包、四川帮進二百五十包、蕪湖帮進二百餘包、廣東帮進一百餘包、江西鄰鎮寧波安慶天津汕頭漢口牛莊福建廈門等帮進三百餘包、合計一千三百餘包、伊藤洋行進七百包、日信洋行進一百包、同行交易一千八九百包、實價漲五錢至一兩許、茲列市價如下、

商情一覽

金融

◉國外票匯 二月七日(星期二)市

銀行電匯(上海匯至倫敦)	二先令六辨士七五 (申規一兩計算)
銀行四月期	二先令六辨士八一二五
銀行定期	二先令七辨士半
銀行買進	二先令八辨士七五
銀行電匯(上海匯至法國)	一千六百五十佛郎 (申規百兩計算)
四月期	一千六百九十佛郎
六月期	一千六百六十五佛郎
銀行電匯(上海匯至紐約)	六十二元五 (申規百兩計算)
四個月期	六十二元八七五
銀行電匯(上海匯至香港)	七十九兩五錢
銀行電匯(上海匯至印度)	一百七十羅比 (申規百兩計算)
銀行電匯(上海匯至爪哇)	一百五十四盾二五
銀行電匯(上海匯至新加坡)	一百十一兩五錢 (新洋百元合申規)
銀行電匯(上海匯東京)	七十五兩 (日洋百元合申規)
銀行電匯(上海匯至漢堡)	二百六十二馬克 (申規百兩計算)

◉國內匯兌 ▲銀行公會報告各省匯市

◉各國票價

◉金市

◉銀洋錢市

◉滬南米市

◉滬北米市

▲期紗 紗布交易所十六支人鐘標準上日影響本極堅穩、茲以美棉反漲、三品紗電訊良好、新賣戶益覺畏足不前、而多頭乘勢拾高、故遠月漲風頗覺犀利、續漲一兩外、不過僅一部分之預料、如再有一二兩之漲價、已予空頭賣出機會、結該之以需要後、前後市共成交一萬三千六百五十包、價較上日漲一兩左右、茲將收盤行情比較錄后、

▲大阪 棉紗現貨雖因颶風太厲、買氣薄弱、然三品騰貴、人氣堅俏、金魚二十支一二三月期以一百三元、三馬二十支三月期以一百九元、同業間成交頗鉅、中等二十支行情漲起四元、

◉油豆餅

◉現貨麵粉

◉華商紗布交易所

◉華商證券交易所

◉上海證券物品交易所

◉上海麵粉交易所

◉無錫米市

◉無錫錢市

◉無錫金市

◉無錫雜糧市

◉無錫紗市

◉本廠粗斜

◉本廠粗布

◉大阪縣系布現物市場

◉橫濱生絲長期市場

◉神戶穀肥市場

◉大阪堂島期米市場

旅行一覽

◉滬寧路行車時刻表

▲上行車 上海北站開、南翔開、安亭開、崑山開、蘇州開、無錫開、常州開、丹陽開、鎮江開

▲下行車 南京開、南京到、鎮江開、丹陽開、常州開、無錫開、蘇州開、崑山開、安亭開

◉滬杭甬鐵路行車時刻表

▲滬杭段 上行車 上海北站開、上海南站開、松江開、嘉善開、嘉興開、硤石開、長安開、杭州開

下行車 閘口開、閘口到、杭州開、長安開、硤石開、嘉興開、嘉善開、松江開、上海南站到、上海北站到

外洋輪船報告

▲舊金山班 ▲西雅圖班 ▲英國倫敦班 ▲法國馬賽班 ▲德國亨寶班 ▲荷蘭爪哇班 ▲世界班 ▲花旗溫哥武 ▲意國郵船班 ▲長崎神戶班

▲福州班 ▲溫州班 ▲北洋班 ▲南華班 ▲通州揚州班 ▲穿山定海班 ▲崇海班 ▲定海石浦海門

▲長江班 ▲寧波班

▲出口輪船報告 ▲進口輪船報告 二月七日(十六日) 禮拜二

時報畫圖

二月八日第四百三十二號 每星期出二次 Published Twice Weekly

淞滬警備司令熊式輝氏及其夫人合影 (光藝攝)

Mr. Hsung Shih Hwei, Defence Commissioner of Shanghai and Woosung and his wife.

雪中之霍德儀女士 (雷仲鳴攝)

Miss Hoh Teh-nyi enjoying recent snow of Shanghai.

李國綺女士爲合肥李勳格公之孫女工詩詞音樂通英法文字

Miss Li Kuo-gi granddaughter of Li Hong Chang.

本報優待長期定報 啓事

即日起預定本報重訂價格如下

本國境內及日本

預定全年洋十一元 九個月八元四角 六個月五元七角 三個月三元九角 一個月一元

南洋歐美各國

預定全年洋二十二元 九個月十六元八角 六個月十一元四角 三個月五元八角 一個月二元

時報編輯部遷移廣告

本館編輯部於一月念五日遷至浙江路念五號洋房二層樓「四馬路北小花園南首西朝東三層樓大理石門面洋房」請投稿諸君送至該處爲禱營業仍在舊址

王開照相館 南京路P五二八號樓上 電話中央一二六五號

光藝照相館 德國攝影技師卞羅氏 美術照相專門 靜安寺路華安樓下 電話西一五九六號 晨九時起晚七時止

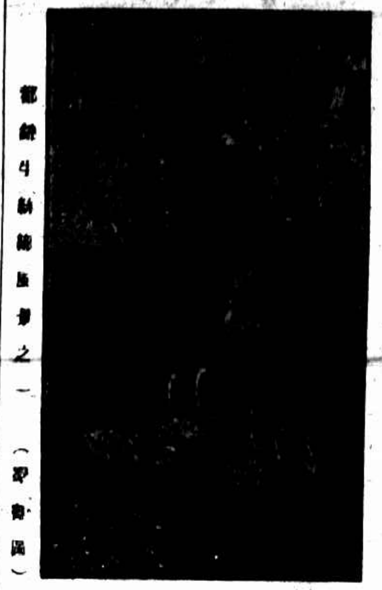

發行所 北四川路[illegible]

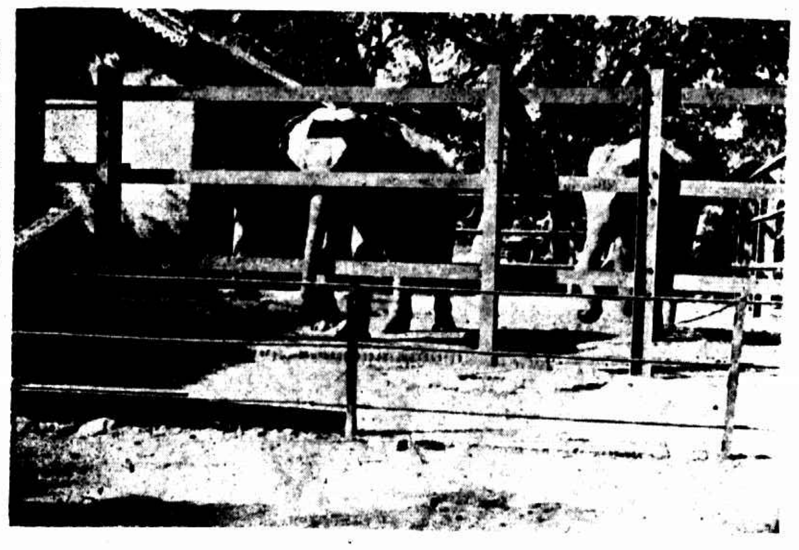

西貢動物院中之大象 (許蘿綸於赴法途中)

Elephants in Saigoon Zoo.

西貢動物院中之二虎 (許蘿綸於赴法途中)

Tigers in Saigoon Zoo.

謝介子夫人張時敏女士之碧梧棲月圖

Painting by Mrs. Ziar nee Tsang Ze-ming.

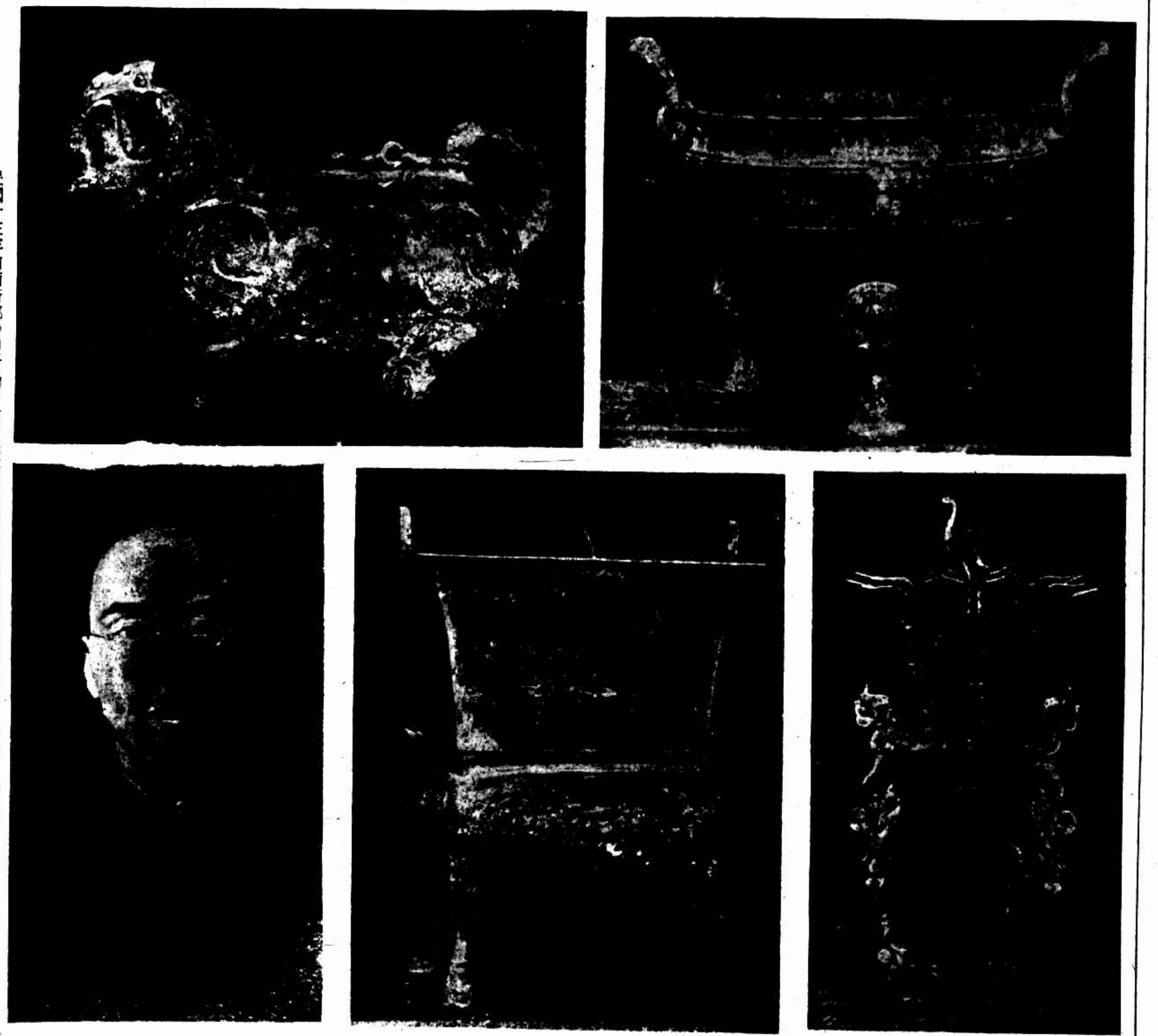

民國十三年河南新鄭發現古物中古物保存所所長何日章加以考據保存所中 上右[illegible] 下右蟠龍壺 中蟠螭鼎 左爲何日章肖影 (許士騏攝)

The discovery of ancient bronze incence bunner tiger dragon and snake in Sin Cheng, Honan, 1924

(李佩弦攝)

The farmer's joy besides West Lake

應[illegible]三君與俞[illegible]芳女士儷影

The Wedding of Mr. Ying Van San and Miss Zee Wei Fong.

趁市 (周遂酒) Down Town.

廣南第一路又名松徑築於明正統間全路用石板寬一丈長二千尺兩旁夾植檜柏千株(俗呼爲松)迄今四百年迭經颶風書清乙卯大水漂斗淹沒殘缺補植終難復舊觀矣 (李佩弦攝)

Stone Paved Road in Canton called the First Kwangtung Highway planted with junipers on both sides 400 years ago (Ming Dynasty). Part of them were carried away by typhon in 1915. The picture shows the remain aged trees.

距杭州六十里有超山山下報慈寺有宋梅一株係八百年前物花瓣六出上圖爲雪中所攝倍見清楚下圖爲康南海之題字 (李佩弦攝)

Plum tree planted 800 years ago (Sung Dynasty) in front of Pao Ze Temple on the foot of Tsao San Hill, twenty miles from Hangchow.

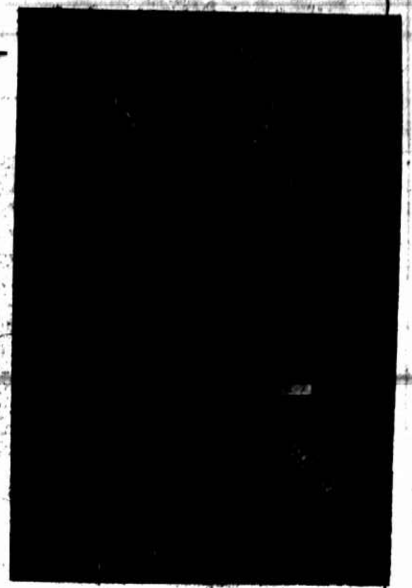

溜冰爲北京冬令運動之最熱鬧者上右爲燕大化裝溜冰得獎之謝宋二君（林悅明攝）中右中左下左爲北海太液池之化裝溜冰（楊仲華攝）上左爲燕大之冰球場下右爲清華與燕大之冰球比賽（林悅明攝）

SEASON OF MASKED SKATING IN PEKING. Up-right 2 winner of competant skating in Yenching University, Messrs. Ziar and Soong. Middle-left, right & below left: Masked Skating in North Sea Park. Up-left: The Lake served in Yen-ching Univ. for skating. Below right: The competition between Yenching and Tsin Wha.

上海三育中學女生手工班 (鍾惠霖攝)

The Knitting Class of Kiangsu Junior Middle School of Seventh-day Adventists.